

**PROGRAM POSLOVANJA  
JAVNOG PREDUZEĆA ZA KOMUNALNE USLUGE  
KOMUNALAC BEČEJ  
ZA 2014. GODINU**

**Osnivač:** OPŠTINA BEČEJ  
**Sedište:** Bečej, Lovacka 5.  
**Šifra delatnosti:** 8130  
**Matični broj:** 08069565  
**PIB:** 102077315  
**JBBK:** 82323  
**Nadležna filijala Uprave za trezor/banka:**  
Uprava za trezor - Filijala Vrbas

U Bečeu, januara 2014. godine

Na osnovu čl. 18. stav 1. tačka 3. i člana 50. Zakona o javnim preduzećima  
("Sl. glasnik RS", br. 119/2012) i  
člana 28. stava 1. tačke 3. Odluke o usklađivanju odluke o osnivanju  
Javnog preduzeća za komunalne usluge ("Sl. List Opštine Bečej", br. 2/2013) i  
člana 34. stava 1. tačke 3. Statuta Javnog preduzeća za komunalne usluge Komunalac Bečej,  
(delovodni broj 105/2013)  
Nadzorni odbor Javnog preduzeća za komunalne usluge Komunalac Bečej,  
dana 31. januara 2014. godine donosi

**PROGRAM POSLOVANJA  
JAVNOG PREDUZEĆA ZA KOMUNALNE USLUGE  
KOMUNALAC BEČEJ  
za 2014. godinu**

Ovaj program sadrži PLAN RADA I FINANSIJSKI PLAN koji su izrađeni u skladu sa:  
Zakonom o javnim preduzećima,  
Odlukom o usklađivanju odluke o osnivanju Javnog preduzeća za komunalne usluge,  
Statutom Javnog preduzeća za komunalne usluge Komunalac Bečej,  
Uredbom o načinu i kontroli obračuna i isplate zarada u javnim preduzećima  
("Sl. glasnik RS", br. 5/2006) i  
Odlukom o budžetu ("Sl. list Opštine Bečej", br. 14/2013), u delu koji se odnosi na preduzeće.

## SADRŽAJ

strana

<b>1. LIČNA KARTA PREDUZEĆA</b>	1
<b>2. MARKETING STRATEGIJA</b>	3
<b>3. OSNOVE ZA IZRADU PLANA</b>	3
<b>4. FIZIČKI OBIM AKTIVNOSTI ZA 2014. GODINU</b>	4
4.1. ZELENILLO I PROIZVODNJA	4
4.2. ČISTOĆA GRADSKIH ULICA	6
4.3. USLUGE POGREBNIH I PRATEĆIH AKTIVNOSTI	8
4.4. PRUŽANJE USLUGA TRŽNICE NA MALO - PIJACA	9
4.5. SLUŽBA ODRŽAVANJA	10
4.6. PARK PRIRODE STARA TISA KOD BISERNOG OSTRVA	11
4.7. ZOOHIGIJENA, PRIHVATILIŠTE ZA PSE I ZAŠTITA ŽIVOTNE SREDINE	12
4.8. PARKING SLUŽBA	14
4.9. RAČUNOVODSTVO I PRAVNA SLUŽBA	15
<b>5. FINANSIJSKI PLAN</b>	16
5.1. PLAN PRIHODA	16
5.2. PLAN RASHODA	17
5.3. FINANSIJSKI REZULTAT	18
5.4. BILANS USPEHA	18
5.5. BILANS STANJA	19
5.6. PLAN ZADUŽIVANJA	20
5.7. IZVEŠTAJ O NOVČANIM TOKOVIMA	21
<b>6. INVESTICIJE</b>	22
<b>7. POLITIKA ZARADA I ZAPOSŁJAVANJA</b>	24
7.1. STRUKTURA ZAPOSLENIH	24
7.2. ZARADE ZAPOSLENIH	25
7.3. ANALITIKA	28
7.4. DINAMIKA ZAPOSŁJAVANJA	29
<b>8. PRILOZI</b>	
8.1. Rekapitulacija predloga svih programa koji se finansiraju iz budžetskih sredstava u 2014. godini	1
8.2. Program održavanja čistoće javnih površina	2
8.3. Program održavanja javnih zelenih površina	7
8.4. Program košenja trave na raskrscicama	11
8.5. Program košenja trave na prilaznim putevima	12
8.6. Program održavanja parkova	13
8.7. Program orezivanja drvoreda	14
8.8. Rekapitulacija održavanja javnih površina u opštini Bečej za 2014. godinu	15

# 1. LIČNA KARTA PREDUZEĆA

## PRETEŽNA DELATNOST PREDUZEĆA

8130 - Usluge uređenja i održavanja okoline

## ORGANIZACIONI OBLIK

Javno Preduzeće

## POSLOVI KOJIMA SE BAVI PREDUZEĆE

Pretežna delatnost Javnog preduzeća je:

- 81.30 Usluge uređenja i održavanja okoline

Ostale komunalne delatnosti od opšteg interesa su:

- 01.62 Pomoćne delatnosti u uzgoju životinja
- 52.21 Uslužne delatnosti u kopnenom saobraćaju
- 68.20 Iznajmljivanje vlastitih ili iznajmljenih nekretnina i upravljanje njima
- 81.29 Usluge ostalog čišćenja
- 96.03 Pogrebne i srodne delatnosti

Pored pretežnih delatnosti i navedenih komunalnih delatnosti, Javno preduzeće obavlja i sledeće delatnosti:

- 01.19 Gajenje ostalih jednogodišnjih i dvogodišnjih biljaka
- 01.29 Gajenje ostalih višegodišnjih biljaka
- 01.30 Gajenje sadnog materijala
- 01.70 Lov, traperstvo i odgovarajuće uslužne delatnosti
- 02.10 Gajenje šuma i ostale šumarske delatnosti
- 47.70 Trgovina na malo u ostalim specijalizovanim prodavnicama
- 47.89 Trgovina na malo ostalom robom na tezgama i pijacama
- 47.99 Trgovina na malo izvan prodavnica tezgi i pijaca
- 91.04 Delatnost botaničkih i zooloških vrtova i zaštite prirodnih vrednosti

Javno preduzeće može obavljati i druge delatnosti za koje ispunjava uslove utvrđene Zakonom.

## ZAKONSKI OSNOV OD ZNAČAJA ZA POSLOVANJE PREDUZEĆA

Zakon o javnim preduzećima

Zakon o komunalnim delatnostima

Odluka o usklađivanju odluke o osnivanju javnog preduzeća za komunalne usluge

Statut Javnog preduzeća za komunalne usluge Komunalac Bečej

## NAČIN - IZVORI FINANSIRANJA PREDUZEĆA

Preduzeće se finansira iz sopstvenih i budžetskih sredstava. JP "Komunalac" svoje prihode ostvaruje putem naplate svojih potraživanja za izvršene usluge. Od ukupno planiranih prihoda oko 40% čine prihodi koji se naplaćuju iz budžetskih sredstava. Pored ovih izvora javno preduzeće namerava da aplicira kod pokrajinskih, republičkih i evropskih fondova.

## VIZIJA PREDUZEĆA

Uredno i kvalitetno zadovoljavanje potreba krajnjih korisnika usluga, da prirodno i urbano okruženje bude lepše, prijatnije i prepoznatljivije svima.

## MISIJA PREDUZEĆA

Aktivnosti u poslovanju JP Komunalac usmerene su ka lepšem, kvalitetnijem i boljem življenju građana opštine Bečej. Preduzeće treba da se razvije do nivoa da bude dovoljno jako za potrebe opštine Bečej, da se usluge preduzeća, pored naseljenog mesta Bečej prošire i na ostala naseljena mesta u opštini Bečej. U svrhu poboljšanja poslovanja neophodno je u narednom periodu modernizacija preduzeća, uvođenje novih savremenih tehnologija, novih vozila i mašina, podizanje nivoa upravljanja, promena u samoj organizaciji rada i angažovanje stručnih ljudi. Radi stvaranja boljih uslova rada, iz godine u godinu treba povećati produktivnost, stvarati veće prihode, smanjiti troškove, održavati rentabilnost i povećati likvidnost firme.

## CILJEVI PREDUZEĆA

Preduzeće mora da posluje tržišno orijentisano, da se ne oslanja samo na prihode od opštine, nego da razvija i nudi svoje usluge i trećim licima. Krajnji cilj je da preduzeće posluje sa pozitivnim bilansom.

## ŠEMA ORGANIZACIJE PREDUZEĆA - STRUKTURA PREDUZEĆA

Upravljanje u javnom preduzeću je organizovano kao jednodomno.

Organi Javnog preduzeća su:

Nadzorni odbor  
Direktor

Organizaciona šema preduzeća utvrđena je Pravilnikom o unutrašnjoj organizaciji i sistematizaciji poslova. Polazeći od vrste poslova i potrebe da se na funkcionalnom principu obezbedi obavljanje srodnih, međusobno povezanih poslova, u preduzeću su obrazovani osnovni organizacioni delovi - službe i to:

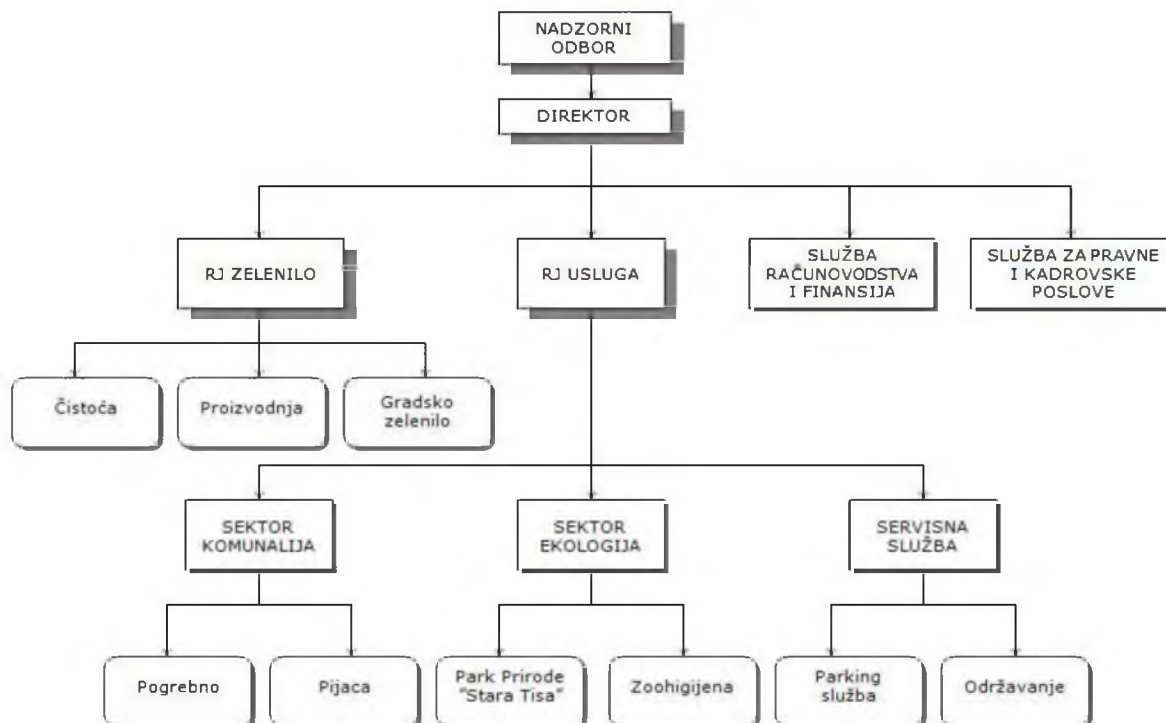

Za realizaciju ovog Programa poslovanja, pored organa upravljanja, odgovorni su i neposredni rukovodioci organizacionih delova, odnosno radnih jedinica i službi.

## 2. MARKETING STRATEGIJA

### CENOVNA STRATEGIJA

Cene usluga JP Komunalac utvrđene su na osnovu izrađenih kalkulacija. Cene mnogih elemenata kalkulacije se formiraju na tržištu i imaju tendenciju rasta. Najneizvesnija je cena materijala i energenata, pa se iz tog razloga i visina cene naših usluga mora usklađivati sa cenama ovih inputa.

Cene komunalnih usluga će se povećati u skladu sa politikom projektovanog rasta cena i zarada, koju utvrđuje Vlada Republike Srbije za 2014. godinu, i iznosi 5,5%. Ovo se odnosi na cene usluga JP Komunalac koje su od opšteg značaja za opštinu Bečej.

Što se tiče cena komercijalnih roba i usluga, one će biti formirane u skladu sa kretanjima na tržištu. Cenovna politika komercijalnog programa JP Komunalac treba da nam obezbedi planirani nivo prihoda.

### STRATEGIJA POZICIONIRANJA NA TRŽIŠTU

JP Komunalac ima program usluga koje su od opšteg značaja za građane opštine Bečej. U ovom domenu planiramo da ostvarimo isti stepen tržišnog učešća kao i prethodne godine.

Pridobijanje novih tržišnih segmenata planiramo za komercijalni program usluga. Planiramo intenzivnije promotivne aktivnosti u cilju informisanja građana o našem prodajnom i uslužnom programu.

### KRITERIJUMI ZA KORIŠĆENJE SREDSTAVA ZA PROPAGANDU I REPREZENTACIJU, KAO I IZNOS SREDSTAVA ZA TE NAMENE

Pri izuzetno otežanim uslovima poslovanja u realnoj privredi u 2014. godini JP Komunalac uvodi mere maksimalne štednje i racionalizacije troškova predviđenih za posebne namene. Prilikom uvođenja novina u načinu poslovanja ili novonastale problematike, permanentno će se raditi na informisanju i edukaciji stanovnika naše opštine i korisnika naših usluga. Informisanje se vrši preko medija i na druge načine (novine, radio, reklamni i promotivni materijal, internet, web sajt, Facebook stranica, itd.).

## 3. OSNOVE ZA IZRADU PLANA

### ANALIZA POSLOVNOG OKRUŽENJA

Kao polazna osnova za izradu Programa rada za 2014. godinu uzete su u obradu i analizu:

- ostvarenja u 2012. godini,
- planirane veličine za 2013. godinu,
- procena ostvarenja za 2013. godinu.
- specifičnosti poslovanja preduzeća
- analiza tržišta odnosno stanja i tendencija u oblasti pružanja komunalnih usluga
- stanje kapaciteta preduzeća

### PROCENA RESURSA PREDUZEĆA

U resurse javnog preduzeća spadaju fondovi, nekretnine koje se sastoje od poljoprivrednog zemljišta koje se koriste za rasadničku proizvodnju, građevinski objekti koji se koriste za poslovne prostorije, a takođe i za obavljanje delatnosti tržnice (prostorij pijace), kao i delatnost proizvodnje sadnog materijala (staklenici).

Resurse javnog preduzeća čine još i mehanizacija - motorna vozila, mašine i oprema, kao i zaposleni.

## 4. FIZIČKI OBIM AKTIVNOSTI ZA 2014. GODINU

### 4.1. ZELENILU I PROIZVODNJA

Godišnji Program održavanja javnih zelenih površina detaljno definiše poslove i dinamiku rada na navedenim zelenim površinama u Bečeju i u naseljenim mestima opštine u skladu sa Odlukom o javnim zelenim površinama.

Izvori sredstava finansiranja: 54% Budžet Opštine Bečej  
40% sopstveni prihodi  
6% donacije

Iznosi predviđenih ulaznih troškova (materijal, energija, usluge, amortizacija, radna snaga, režijski, materijalni i nematerijalni i drugi troškovi) iskazani su u tabeli zajedničkih troškova.

Cene usluge uređenja i održavanja okoline u najvećoj meri ostaju na nivou iz 2013. godine. Jedino su cene usluge košenja, rada platforme za orezivanje i satnica radnika smanjene.

#### Održavanje parkova

Program održavanja parkova je posebno izrađen i nalazi se u prilogu Programa rada za 2014. godinu.

Parkovi koji se održavaju u 2014. godini:

Naziv i lokacija	Površina
1 gornji park - ulica Glavna	36 470 m <sup>2</sup>
2 donji park - ulica Lovačka	24 957 m <sup>2</sup>
3 mali park - pored DTD-a	4 450 m <sup>2</sup>
4 mali park - između malog lovca i hotela	10 179 m <sup>2</sup>
5 park u Bačkom Gradištu	25 000 m <sup>2</sup>
6 parkovi u Bačkom Petrovom Selu (centar i kod stadiona)	8 000 m <sup>2</sup>
7 mali park kod Pivare	3 860 m <sup>2</sup>
8 mali park kod Živinoprometa	3 160 m <sup>2</sup>
9 Goranski park	77 771 m <sup>2</sup>
<b>Ukupno</b>	<b>193 847 m<sup>2</sup></b>

Uređenje napred navedenih parkova podrazumeva obavljanje sledećih poslova:

- grabljenje suvog lišća,
- orezivanje suvih grana na stablima u parku po potrebi,
- orezivanje ukrasnog šiblja po potrebi,
- redovno košenje trave sa sakupljanjem i grabljenjem,
- odvoz pokošene trave, suvih grana i ostalog smeća,
- sakupljanje otpadaka,
- uređenje pejzaža.

Vrednost održavanja parkova u 2014. godini prema potrebnim radovima i intenzitetima radova iznosi **2.380.005,81** dinara bez PDV-a.

#### Javne zelene površine

Programom je utvrđeno na kojim lokacijama koje javne zelene površine se održavaju u gradu Bečeju i u naseljenim mestima.

Programom su iskazane površine za održavanje travnjaka u centru, užem centru i širem centru grada, i u naseljenim mestima, košenje trave na raskrscnicama, košenje trave pored magistralnih i regionalnih puteva u opštini Bečej. Plan pored košenja takođe sadrži održavanje drvoreda, ruža i ukrasnog šiblja i žive ograde.

Planira se obnova degradiranih sadnica žbunastih vrsta, kao i plansko uređenje kako novih, tako i zapuštenih lokacija na teritoriji grada i podizanje cvetnih rundela u proleće i jesen (50% u Bečeju i 50% u naseljena mesta).

Predviđena je realizacija projekta "Rekonstrukcije zelenila i mobilijara na delu keja između kamp naselja i vidikovca u Bečeju" i uređenje parka kod stadiona u B.P.Selu po izrađenom projektu.

Planom je obuhvaćeno prolećno uređenje delova grada, koje inače nisu sastavni deo redovnog održavanja javnih površina. Ti poslovi će biti realizovani do sredine aprila 2014. godine u okviru javnih radova.

Za 2014. godinu, planirani iznos za održavanje javnih zelenih površina je **7.690.909,09** dinara bez PDV-a.

#### Orezivanje drvoreda

Održavanje i orezivanje drvoreda na teritoriji cele opštine već duži niz godina vrši JP "Komunalac" i opis poslova je posebno izrađen i nalazi se u prilogu Programa rada za 2014. godinu.

Za 2014. godinu planiran iznos za orezivanje drvoreda iznosi **2.499.125,00** dinara bez PDV-a.

Planiran je iznos od **909.909,91** dinara bez PDV-a za vršenje drugih usluga po nalogu inspekcije i za vanredne poslove u 2014. godini.

**STRUKTURA PRIHODA OD PRODAJE ROBE I USLUGA ZELENILA I PROIZVODNJA  
(iznosi su iskazani bez PDV-a)**

Rbr.	Prihodi	Ostvarenje 2012	Plan 2013	Procena ostvarenja 2013	Plan 2014	Index		
						4/3	5/4	6/5
1	2	3	4	5	6	7	8	9
I	Prih. od prodaje robe	833.114,70	1.250.000,00	1.973.703,05	1.975.000,00	150,04	157,90	100,07
II	Prih. od proizvodnje i usluga	3.887.700,80	6.800.000,00	7.516.041,88	7.550.000,00	174,91	110,53	100,45
III	Prih. od održ. jav. zel. površ.	11.944.446,32	14.629.033,51	13.410.497,15	12.570.039,90	122,48	91,67	93,73
IV	Druge usluge, vanredni poslovi	-	-	-	909.090,91	-	-	-
V	Donacije - Konkursi	-	-	2.044.800,00	1.500.000,00	-	-	73,36
VI	Ostali prihodi	-	-	467.345,76	500.000,00	-	-	106,99
<b>SVEGA (I-VI)</b>		<b>16.665.261,82</b>	<b>22.679.033,51</b>	<b>25.412.387,84</b>	<b>25.004.130,81</b>	<b>136,09</b>	<b>112,05</b>	<b>98,39</b>

Prihod za 2014. godinu se planira u istom iznosu kao što je procena realizacija za 2013. godinu, s tim da program sadrži održavanje Goranskog parka (gde će se redovno kositi travnjak) i proširene su lokacije zelenih površina koja nisu dosad bile uvrštene u plan.

Postoji mogućnost povećanja prihoda kroz pružanja usluga orezivanja drvoreda u drugim opštinama i trećim licima, preko projektovanja bašti, vrtova i uređenje zelenih površina.

**Proizvodnja**

Rasadnik je u fazi revitalizacije zbog prethodnog prekida proizvodnje, ponovnim pokretanjem proizvodnje sadnog materijala ovo stanje će se suštinski promeniti.

U rasadniku ove godine se proširila proizvodnja sa sadnim materijalima -ukrasnih drveća, žbunja i biljaka za potrebe grada i građanima sa ciljem da se tržištu ponudi kompletno izvođenje radova, uređenje prostora - vrtova, parkova, fabričkih krugova, žardinjera...

2013. godine se obnovila proizvodnja sadnica ruža, za javne površine i tržište, a u planu je da se to nastavi i u 2014. godini.

U staklari, koji je tehnološki dotrajana, vršiće se letnja proizvodnja ukrasnih sezonskih cveća za potrebe grada i za dalju prodaju.

**Ratarska i šumarska proizvodnja**

Poljoprivedna zemljišta s kojima JP "Komunalac" raspolaže obrađuju se i vrši se na njima ratarska proizvodnja, koja obuhvata sve važnije ratarske kulture: pšenicu, kukuruza, soje, suncokreta uz primenu agrotehničnih mera i korišćenjem mehanizacije u poljoprivrednoj proizvodnji uz optimalno korišćenje hemijske zaštite i poštujući agro rokove postižu se stabilni prinosi.

Proizvodnja šumskog rasada je otpočela 2011. godine, sa namerom da se zamene drvoredi i dotrajala drva i za potrebe izgradnju vetrozaštitnih pojaseva u opštini Bečej i u okolnim mestima. Uz proizvodnju može se ponuditi kompletna sadnja drva jer za taj posao preduzeće opremljen mehanizacijom.

U toku 2012. i 2013. godine je izvršeno pošumljavanje na ukupno 35ha zemlje i u narednom periodu se očekuje adekvatno održavanje tih površina.

**Cvećara**

Proizvode plasiramo preko prodavnica cveća, gde se može kupiti sve vrste rezanog cveća, saksijskog cveća, i vrše se usluge pravljenja buketa, korpi, ikebana, venaca, kao i izrada aranžmana od rezanog cveća za sve prilike.

**PLANIRANE AKTIVNOSTI I INVESTICIJE U 2014. GODINI**

Održavanje javnih zelenih površina, orezivanje drvoreda, uvođenje dodatnih poslova zaštite životne sredine uz angažovanje dodatne radne snage zahteva i nabavku odgovarajuće opreme - radne mašine: mulčar, rajder, motorno vozilo za dostavu robe, cisterna za zalivanje, trimeri, motorne testere i dr.

Potreban broj izvršilaca:

- broj starozaposlenih:	15
- broj novozaposlenih na neodređeno vreme:	1
- broj novozaposlenih na određeno vreme:	1
- broj angažovanih lica na privremene i povremene poslove:	6
<b>Ukupno:</b>	<b>23</b>



## 4.2. ČISTOĆA GRADSKIH ULICA

U 2014. godini u okviru svoje delatnosti, preduzeće će obavljati sledeće poslove: održavanje čistoće ulica, trgova, javnih površina. Ovi poslovi se obavljaju u skladu sa opštinskom Odlukom o održavanju čistoće.

Izvori sredstava finansiranja 78% iz Budžeta Opštine Bečej  
22% iz sopstvenih prihoda

Iznosi predviđenih ulaznih troškova (materijal, energija, usluge, amortizacija, radna snaga, režijski, materijalni i nematerijalni i drugi troškovi) iskazani su u tabeli zajedničkih troškova.

Cena usluge čišćenja ostaje na nivou iz 2013. godine, koji iznosi 0,456 din/m<sup>2</sup> bez PDV i prema analizi Udruženja za komunalne delatnosti KOMDEL-a, i jedna je od najnižih u regionu.

Ovi poslovi se rade tokom cele godine i dele se na:

- prolećno-letnji-jesenji period - ručno čišćenje trotoara, kolovoza, trgova, parking prostora i biciklističkih staza kao i prečišćavanje zelenih površina i pražnjenje korpi za otpadke
- zimski period - čišćenje i ukljanjanje snega, rasipanje tehničke soli i inertnog materijala, razbijanje leda, odnošenje snega sa trotoara, kolovoza i parking prostora

Za održavanje čistoće javnih površina utvrđen je Program održavanja čistoće gradskih ulica. Programom su obuhvaćene ulice koje bi se čistile po predloženim površinama i dinamikom čišćenja i to:

- ulice koje se čiste svaki dan	32.585 m <sup>2</sup>
- ulice koje se čiste svaki četvrti dan	23.813 m <sup>2</sup>
- ulice koje se čiste jedanput nedeljno	20.631 m <sup>2</sup>
- ulice koje se čiste jedanput nedeljno *	8.262 m <sup>2</sup>
- ulice koje se čiste svaki dan **	5.170 m <sup>2</sup>
<b>U k u p n o B e č e j</b>	<b>90.461 m<sup>2</sup></b>
- Bačko Petrovo Selo	12.500 m <sup>2</sup>
- Bačko Gradište	10.200 m <sup>2</sup>
<b>U k u p n o</b>	<b>113.161 m<sup>2</sup></b>

### DINAMIKA ČIŠĆENJA ULICA

dinamika čišćenja ulica u Bečeju	osnovna površina [m <sup>2</sup> ]	prosečan broj čišćenja u toku meseca	osnovna površina [m <sup>2</sup> ]	cena bez PDV-a [din/m <sup>2</sup> ]	vrednost bez PDV-a za 2014
- svaki dan	32.585	30,0	11.730.600	0,4560	5.349.153,60
- svaki četvrti dan	23.813	7,5	2.143.210	0,4560	977.303,57
- jedanput nedeljno	20.631	4,3	1.064.560	0,4560	485.439,18
- jedanput nedeljno *	8.262	4,3	213.160	0,4560	97.200,78
- svaki dan **	5.170	30,0	465.300	0,4560	212.176,80
<b>Ukupno - Bečej</b>	<b>90.461</b>		<b>15.616.829</b>	<b>0,4560</b>	<b>7.121.273,93</b>
dinamika čišćenja ulica u naseljenim mestima	osnovna površina [m <sup>2</sup> ]	prosečan broj čišćenja u toku meseca	osnovna površina [m <sup>2</sup> ]	cena bez PDV-a [din/m <sup>2</sup> ]	vrednost bez PDV-a za 2014
- tri puta nedeljno B.P.Selo	12.500	12,0	1.800.000	0,4560	820.800,00
- tri puta nedeljno Bačko Gradište	10.200	12,0	1.468.800	0,4560	669.772,80
<b>Ukupno-B.P.Selo i Bačko Gradište</b>	<b>22.700</b>		<b>3.268.800</b>	<b>0,4560</b>	<b>1.490.572,80</b>
<b>Svega Bečej i naseljena mesta</b>	<b>113.161</b>		<b>18.885.629</b>	<b>0,4560</b>	<b>8.611.846,73</b>

\* čišćenje šetališta na Tisi jedan put nedeljno u periodu od 01. aprila do 30. septembra

\*\* čišćenje stepeništa na obali Tise svaki dan od 1. juna do 31. avgusta

**STRUKTURA PRIHODA OD USLUGA (iznosi su iskazani bez PDV-a)**

	Prihodi	Ostvarenje 2012	Plan 2013	Procena ostvarenja 2013	Plan 2014	Indeks		
						4/3	5/4	6/5
1	2	3	4	5	6	7	8	9
I	Održavanje ulica	7.407.052,52	8.888.890,97	8.148.148,80	8.611.846,73	120,01	91,67	105,69
II	Komunalne usluge	2.218.415,50	2.314.814,00	1.534.011,13	1.350.000,00	104,35	66,27	88,00
III	Zakup vozila	1.845.296,13	1.944.444,00	1.198.801,25	890.000,00	105,37	61,65	74,24
IV	Ostali prihodi	801.459,22	70.000,00	191.321,99	220.000,00	8,73	273,32	114,99
	<b>SVEGA</b>	<b>12.272.223,37</b>	<b>13.218.148,97</b>	<b>11.072.283,17</b>	<b>11.071.846,73</b>	<b>107,71</b>	<b>83,77</b>	<b>100,00</b>

Planirani prihodi za 2014 god. se kreću u istoj meri kao što i realizacija u 2013 god. iz razloga što najveći deo ovog posla finansira se iz budžeta Opštine Bečej. Komunalna usluga koju pružamo trećim licima iz godine u godinu pada zbog teške ekonomske situacije.

**PLANIRANE AKTIVNOSTI I INVESTICIJE U 2014. GODINI**

- Održavanje higijene grada se može povećati tako da se uvede pranje javnih površina (pogotovo u letnjem periodu je neizbežno) koja bi obavljala cisterna.  
Sezona pranja ulica trajala bi od početka juna do kraja avgusta i realizovala bi se prema definisanom Programu pranja. Javne površine na kojima se najčešće sprovodi pranje su trgovci, pešačke zone, kolovozi i parkinzi.
- Za potrebe zimske službe neophodno je investirati u mašine i priključne opreme. Pored postojećih bacača snega treba iskoristiti postojeću traktorsku mehanizaciju i nabaviti za njih odgovarajuće raonike - daske za potrebe čišćenja snega.

Potreban broj izvršilaca:

- broj starozaposlenih:	1
- broj novozaposlenih na neodređeno vreme:	0
- broj novozaposlenih na određeno vreme:	2
- broj angažovanih lica na privremene i povremene poslove:	7
<b>Ukupno:</b>	<b>10</b>

### 4.3. USLUGE POGREBNIH I PRATEĆIH AKTIVNOSTI

Na osnovu Odluke o sahranjivanju i grobljima, i u skladu sa Pravilnikom o uređenju i održavanju groblja JP Komunalac u 2014. godini u okviru svoje delatnosti, preduzeće će obavljati poslove sahranjivanja, uređenja i održavanja groblja.

Uređenje i održavanje groblja u upotrebi i sahranjivanje na području naseljenog mesta Bečej preduzeće vrši na tri postojeća aktivna groblja:

- groblje u ulici Hajduk Veljka
- groblje u ulici Sindelićeva
- groblje u ulici Tančić Mihajla

Izvor sredstava finansiranja:

Preduzeće ostvarivanje prihoda obezbeđuje putem prodaje pogrebne opreme i pružanjem pogrebnih usluga: naknada zakupa ili rezervacije grobnih mesta, kosturnica, usluga sahranjivanja, prodaja pogrebne opreme, naknada za izvođenje građevinskih radova i korišćenje prostora za izvođenje građevinskih radova - podizanje spomenika postavljanje nadgrobnih ploča, izgradnja kosturnica, ostale naknade - skidanje nadgrobnih ploča, prevoz pokojnika, otklanjanje i čišćenje spomenika, korišćenje prostorije sa rashladnim uređajem, odobrenje za ulazak na groblje drugim licima koji se bave prevozom pokojnika i dr.

Cene usluga se utvrđuju u skladu sa politikom projektovanog rasta cena i zarada koju utvrđuje Vlada Republike Srbije i za 2014. godinu iznosi 5,5% i na nivou su sa cenama u susednim opštinama. Saglasnost na cene pogrebnih usluga daje SO Bečej. Na prihode najviše utiče broj sahrana u godini i promena cena pogrebne opreme od strane dobavljača i eventualna pojava konkurencije na tržištu i zbog toga postoji mogućnost odstupanja od planiranih parametara.

#### STRUKTURA PRIHODA OD PRODAJE ROBE I USLUGA (iznosi su iskazani bez PDV-a)

Red. br.	Prihodi	Ostvarenje 2012	Plan 2013	Procena ostvar 2013	Plan 2014	Indeks		
						4/3	5/4	6/5
1	2	3	4	5	6	7	8	9
<b>I</b>	<b>Prihodi od pogrebnih usluga</b>							
1	- usluga sahranjivanja	5.312.041,93	4.800.000,00	4.288.920,37	4.500.000,00	90,36	89,35	104,92
2	- zakup grobnih mesta	2.587.496,76	2.800.000,00	2.890.128,77	2.900.000,00	108,21	103,22	100,34
3	- ostalih pogrebnih usluga	877.144,82	2.250.000,00	2.611.732,23	2.500.000,00	256,51	116,08	95,72
	Ukupno I	8.776.683,51	9.850.000,00	9.790.781,37	9.900.000,00	112,23	99,40	101,12
<b>II</b>	<b>Prihodi od prodaje robe</b>							
	Ukupno II	8.492.205,91	9.350.000,00	8.957.090,51	9.300.000,00	110,10	95,80	103,83
	<b>SVEGA (I+II)</b>	<b>17.268.889,42</b>	<b>19.200.000,00</b>	<b>18.747.871,88</b>	<b>19.200.000,00</b>	<b>111,18</b>	<b>97,65</b>	<b>102,41</b>

#### PLANIRANE AKTIVNOSTI I INVESTICIJE U 2014. GODINI

Planirane investicije u 2014. godini su popravka fasada mrtvačnica na grobljima, rekonstrukcija sanitarnih čvorova, popravka postojećih oštećenih i izrada novih betonskih staza, izrada kolumbarijuma, izrada standardnih tipskih grobnih mesta i spomenika i uvođenje dodatnih usluga (čišćenje i održavanje spomenika, grobnih mesta na zahtev klijenata i dr.). Zbog nedostatka adekvatnog broja parking mesta na Pravoslavnom groblju, u 2014. godini, planira se izrada Tehničke dokumentacije za proširenje broja parking mesta.

Potreban broj izvršilaca:

- broj starozaposlenih:	7
- broj novozaposlenih na neodređeno vreme:	0
- broj novozaposlenih na određeno vreme:	2
- broj angažovanih lica na privremene i povremene poslove:	1
<b>Ukupno:</b>	<b>10</b>

## 4.4. PRUŽANJE USLUGA TRŽNICE NA MALO - PIJACA

U 2014. godini komunalna delatnost upravljanja pijacama, upravljanje i pružanje usluga na pijacama u skladu sa Zakonom i Opštinskom odlukom, JP Komunalac Bečež vršice na celoj teritoriji Opštine Bečež i to:

- Pijaca u naseljenom mestu Bečež, na adresi Zelena ulica br. 66 unutar bloka oivičen ulicama Zelena, Novosadska, Svetozara Markovića i Petefi Šandor
- Pijaca u naseljenom mestu Bečež u Novom Selu na adresi Trg Bratstva i jedinstva
- Stočna pijaca i vašarište u naseljenom mestu Bečežu na Idoškom putu
- Pijaca u naseljenom mestu Bačko Petrovo Selo na adresi Jožefa Atila bb
- Pijaca u naseljenom mestu Bačko Gradište u ulici Glavna u dvorištu mesne kancelarije
- Pijaca u naseljenom mestu Mileševo na uglu ulice Vuka Karadžića i 12 oktobra
- Pijaca u naseljenom mestu Radičević u ulici Lole Ribara i Veljka Vlahovića
- Stočna pijaca i vašarište u naseljenom mestu Bačko Petrovo Selo u ulici Teodora Ilića Češljara na zelenoj površini

Izvor sredstava finansiranja je 100% iz sopstvenih prihoda koji se ostvaruje preko:

- naknada za korišćenje pijačnog prostora
- naknada za rezervaciju prodajnih mesta na pijacama
- naknada zakupa poslovnog prostora i objekata
- uslužno merenje

Iznosi predviđenih ulaznih troškova (materijal, energija, usluge, amortizacija, radna snaga, režijski, materijalni i nematerijalni i drugi troškovi) iskazani su u tabeli zajedničkih troškova.

Cene usluga se utvrđuju u skladu sa politikom projektovanog rasta cena i zarada koju utvrđuje Vlada Republike Srbije i za 2014. godinu iznosi 5,5% i na nivou su sa cenama u susednim opštinama.

### PIJAČNI DANI

Velika pijaca	Bečež	utorak				subota	
Mala pijaca	Bečež			četvrtak			nedelja
Pijaca	B.P.Selo		sreda		petak		nedelja
Pijaca	B.Gradište		sreda				nedelja
Pijaca	Radičević		sreda				nedelja
Pijaca	Mileševo	utorak					
Pijaca	Drljan						
Vašar	B.P.Selo	tri puta godišnje					

**Napomena:** Na pijace u naseljenim mestima Radičević, Mileševo i Drljan se ne vrši naplata iz razloga neisplativosti.

### STRUKTURA PIJAČNIH PROSTORA

		Stolovi pokriveni/nepokriveni	Betonske kocke	Parking	Poslovni prostor
Velika pijaca	Bečež	240	360	50	4
Mala pijaca	Bečež	58	197	-	1
Pijaca	B.P.Selo	135	7	-	-
Pijaca	B.Gradište	40	60	-	5
	Radičević	10	3	-	-
	Mileševo	10	-	-	-
	Drljan	-	-	-	-

Obavljanje delatnosti upravljanja pijacama je od ove godine proširena na sva naseljena mesta Opštine Bečež, tako da pored poslovođe i 3 radnika, koji su dosad naplaćivali pijačarinu i održavali red i čistoću pijaca u Bečežu, zahteva dodatno zapošljavanje radnika u stalni radni odnos - 2 radnika za pijacu u Bačkom Petrovom Selu i Bačkom Gradištu.

## STRUKTURA PRIHODA OD PRUŽANJA PIJAČNIH USLUGA (iznosi su iskazani bez PDV-a)

Red. br.	Prihodi	Ostvarenje 2012	Plan 2013	Procena ostvar 2013	Plan 2014	Indeks		
						4/3	5/4	6/5
1	2	3	4	5	6	7	8	9
1	Prih od pijačarine Bečeji	2.778.189,60	3.750.000,00	2.549.264,84	2.550.000,00	134,98	67,98	100,03
2	Prih od rezerv Bečeji	2.699.293,07	3.009.819,48	2.508.239,64	2.550.000,00	111,50	83,34	101,66
3	Prih od pijačarine B.P.S.	-	-	-	1.000.000,00	-	-	-
4	Prihodi od rezerv B.P.S.	-	-	-	550.000,00	-	-	-
5	Prih od pijačarine B.G.	-	-	-	250.000,00	-	-	-
6	Prih od rezervacije B.G.	-	-	-	125.000,00	-	-	-
7	Ostali poslovni prihodi	569.247,88	600.000,00	176.518,57	300.000,00	105,40	29,42	169,95
	<b>SVEGA</b>	<b>6.046.730,55</b>	<b>7.359.819,48</b>	<b>5.234.023,05</b>	<b>7.325.000,00</b>	<b>121,72</b>	<b>71,12</b>	<b>139,95</b>

### PLANIRANE AKTIVNOSTI I INVESTICIJE U 2014. GODINI

Na pijacama koje nisu adekvatno uređene i komunalno opremljene za promet robe i pružanje pijačnih usluga, neophodna su značajna finansijska i materijalna ulaganja da bi odgovarale njihovoj funkciji: objekti, kontrolna i stočna vaga, komunalna infrastruktura, javne česme, sanitarni čvor, električna, vodovodna i kanalizaciona mreža, ograda, obeležavanje parking prostora, pijačne tezge i drugi pijačni objekti i oprema.

U B.P.Selu je neophodna adaptacija jednog objekta za potrebe JP Komunalac.

Ostvarenje planiranog prihoda u 2014. godini zbog pada kupovne moći, manje popunjenosti pijaca, manje ponude, propisa koji regulišu trgovinu na pijacama koji se odnose na prodavce, biće manje od planiranog u 2013. godini.

Potreban broj izvršilaca:

- broj starozaposlenih:	5
- broj novozaposlenih na neodređeno vreme:	2
- broj novozaposlenih na određeno vreme:	0
- broj angažovanih lica na privremene i povremene poslove:	0
<b>Ukupno:</b>	<b>7</b>

## 4.5. SLUŽBA ODRŽAVANJA

U okviru preduzeća ova služba ne ostvaruje eksterne prihode, već služi kao servis za popravku, održavanje i praćenje voznog parka, radnih mašina, opreme i građevinskih objekata, i vrši obezbeđenje imovine preduzeća (čuvarska služba).

Iznose predviđenih ulaznih troškova (materijal, energija, usluge, amortizacija, radna snaga, režijski, materijalni i nematerijalni i drugi troškovi) iskazani su u tabeli zajedničkih troškova.

Godišnji plan službe Održavanja kao i visina sredstava potrebnih za njegovu realizaciju zavisi od vrste poslova, aktivnosti, obimu i dinamici radova po sektorima, od realizacije planova, kao i od niza predviđenih i nepredvidljivih troškova popravki, periodičnih pregleda, otklanjanja kvarova i havarija, investicija i sl.

Služba održavanja opslužuje sektore i službe preduzeća. Broj radnika izvršioca za razne poslove koje obavlja zavisi od vrste, obima posla, rokova i često se dopunjuje po potrebi sa potrebnom radnom snagom iz drugih delova preduzeća.

### PLANIRANE AKTIVNOSTI I INVESTICIJE U 2014. GODINI

U službi održavanja u 2014. godini ne planiraju se veća investiciona ulaganja, samo manje nabavke opreme.

Potreban broj izvršilaca:

- broj starozaposlenih:	5
- broj novozaposlenih na neodređeno vreme:	1
- broj novozaposlenih na određeno vreme:	0
- broj angažovanih lica na privremene i povremene poslove:	0
<b>Ukupno:</b>	<b>6</b>

## 4.6. PARK PRIRODE STARA TISA KOD BISERNOG OSTRVA

Park prirode "Stara Tisa" kod Bisernog ostrva dat je na upravljanje JP Komunalac iz Bečeja i u organizacionom okviru preduzeća formirana čuvarska služba vrši neposredno sprovođenje zaštite i praćenje stanja na terenu i o tome podnosi izveštaj, preduzima mere za očuvanje i zaštitu ribljeg fonda i sprečavanje ribokrađe, vrši održavanje i uređenje obale, eko staze, saraduje sa udruženjima, vrši prezentaciju, edukaciju Parka Prirode Stara Tisa za posetioce i školama. Rad čuvara parka prirode pomažu volonteri, udruženja i Ministarstvo unutrašnjih poslova po pozivu u slučajevima ribokrađe.

Izvor i način finansiranja zaštite i razvoj zaštićenih prirodnih dobara obezbeđuje se iz:

- prihoda ostvarenim od obavljanje ove delatnosti (usluge, prodaja dozvola )
- budžeta osnivača (SO Bečej, Novi bečej, Žabalj)
- budžet pokrajine i republike (donacije/konkursi)
- drugi izvori u skladu sa Zakonom

Osnovna baza svih podataka kao polazna osnova nalazi se u studiji zaštite koju je izradio Pokrajinski Zavod za zaštitu prirode, kao i Program zaštite i razvoja parka prirode "Stara Tisa" kod Bisernog ostrva.

### PLANIRANE AKTIVNOSTI I INVESTICIJE U 2014. GODINI

- Nastavak saradnje sa Pokrajinskim zavodom za zaštitu prirode, Pokrajinskim sekretarijatom i Ministarstvom prirodnih resursa u cilju očuvanja ribolovnih voda i podizanja kategorije zaštićenog područja na viši nivo.
- promocija parka prirode u školama, mesnim zajednicama na teritoriji osnivača prikazivanjem dokumentarnog filma snimljenog tokom 2012 i 2013.god.
- poribljavanje po godišnjem programu upravljanja ribarskim područjem u skladu sa uslovima Pokrajinskog zavoda za zaštitu prirode,
- saradnja sa turističkim i civilnim - nevladinim organizacijama,
- održavanje raznih takmičenja u ribolovu za odrasle i decu,
- saradnja sa kajakaškim klubom iz Čuruga postavljanjem staze u dužini od 2 km radi održavanja republičkih i međunarodnih takmičenja,
- izgradnja mola- pristaništa za čamce kod čuvarske kućice radi bezbednijeg ulaska u čamce
- montiranje solarne ćelije na čuvarsku kućicu radi rešavanja osvetljenja (LED),
- postavljanje reklamnih tabli na ulazu u Bačko Gradište i Čurug

Iznose predviđenih ulaznih troškova (materijal, energija, usluge, amortizacija, radna snaga, režijski, materijalni i nematerijalni i drugi troškovi) iskazani su u tabeli zajedničkih troškova.

### STRUKTURA PRIHODA PP "STARA TISA" (iznosi su iskazani bez PDV-a)

Rbr.	Prihodi	Ostvarenje 2012	Plan 2013	Procena ostvarenja 2013	Plan 2014	Index		
						4/3	5/4	6/5
1	2	3	4	5	6	7	8	9
1	Prihodi od prodaje dozvola	4.245.482,82	4.500.000,00	5.908.423,82	5.410.000,00	106,00	131,30	91,56
2	Prihodi od usluga	77.352,75	450.000,00	58.219,00	85.000,00	581,75	12,94	146,00
3	Prihodi od donacija - konkursi	456.000,00	800.000,00	800.000,00	1.000.000,00	175,44	100,00	125,00
4	Ostali prihodi	308.715,00	500.000,00	305.363,50	420.000,00	161,96	61,07	137,54
	<b>SVEGA PRIHODI (1-4)</b>	<b>5.087.550,57</b>	<b>6.250.000,00</b>	<b>7.072.006,32</b>	<b>6.915.000,00</b>	<b>122,85</b>	<b>113,15</b>	<b>97,78</b>
5	Prihodi od SO Bečej	2.500.000,20	2.777.777,78	2.558.518,72	2.975.454,55	111,11	92,11	116,30
6	Prihodi od SO Novi Bečej	740.741,10	796.296,00	651.851,88	818.182,00	107,50	81,86	125,52
7	Prihodi od SO Zabalj	1.324.074,18	1.666.667,00	1.499.485,72	1.636.363,64	125,87	89,97	109,13
	<b>SVEGA PRIHODI (5-7)</b>	<b>4.564.815,48</b>	<b>5.240.740,78</b>	<b>4.709.856,32</b>	<b>5.430.000,19</b>	<b>114,81</b>	<b>89,87</b>	<b>115,29</b>
	<b>SVEGA</b>	<b>9.652.366,05</b>	<b>11.490.740,78</b>	<b>11.781.862,64</b>	<b>12.345.000,19</b>	<b>119,05</b>	<b>102,53</b>	<b>104,78</b>

Sopstveni prihodi predviđeni od prodaje dozvola su procenjeni na osnovu cena iz 2013. godine, međutim postoji mogućnost odstupanja od planiranih iznosa, pošto se čeka novi Zakon o održivom korišćenju ribljeg fonda koji će stupiti na snagu najverovatnije početkom 2014. godine i koji će regulisati način i uslove prodaje ribolovačkih dozvola za zaštićena prirodna dobra.

Potrebna broj izvršilaca:

- broj starozaposlenih:	7
- broj novozaposlenih na neodređeno vreme:	0
- broj novozaposlenih na određeno vreme:	0
- broj angažovanih lica na privremene i povremene poslove:	2
<b>Ukupno:</b>	<b>9</b>

## 4.7. ZOOHIGIJENA, PRIHVATILIŠTE ZA PSE I ZAŠTITA ŽIVOTNE SREDINE

### Zoohigijeničarska služba

Zadatak Zoohigijeničarske službe je hvatanje pasa lualica u naseljenim mestima opštine Bečej po pozivu građana i po nalogu inspektora, i sakupljanje leševa životinja sa javnih površina i iz domaćinstava.

Finansijska sredstva se obezbeđuju pretežno iz budžeta osnivača, a u manjoj meri iz prihoda ostvaren od obavljanja ove delatnosti i drugih izvora u skladu sa Zakonom.

U planu je da se u saradnji sa lokalnom samoupravom nađe rešenje za sanaciju postojećeg stočnog groblja i realizacija izgradnje otkupnog centra za animalni otpad.

### Prihvatišće za pse

Prihvatišće za pse je osnovano radi kontrole i smanjenja populacije pasa lualica na javnim površinama na teritoriji opštine Bečej. U Prihvatišće se prihvataju psi lualice i po mogućnostima kapaciteta vlasnički psi uz naplatu cene trajnog ili privremenog smeštaja i pripadajućih troškova od naručioca usluge. Brine se o prihvaćenim psima i vrši njihovo udomljavanje radi oslobađanja mesta za prijem novih pasa. U Prihvatišću se psi zadržavaju do njihovog udomljavanja, uginuća ili eutanazije.

Za nesmetan rad zoohigijeničarske službe i prihvatišća za pse lualice treba izdvojiti minimalno 4.378.000,00 dinara bez PDV-a u 2014. godini. Projekcija planiranih iznosa je izvršena na osnovu računice izdataka u 2013. godini, koje je iz obezbeđenog budžeta ostvarilo Preduzeće i iznosa donacija i pomoći koje su dobijene sa strane zahvaljujući dobroj saradnji sa domaćim i stranim donatorima (na donacije se ne može osloniti kao nepromenljivo stanje, zavisno je od mogućnosti i dobre volje donatora) u 2013. godini. U iznos su uračunati čipovi za novopristigle pse, vakcine, sterilizacije i kastracije, veterinarski troškovi, oprema za zaštitu na radu, imunizacija zaposlenih, nabavka sredstava za rad, hrana za pse, stalne popravke i unapređivanje prostora Prihvatišća i režijski troškovi (benzin, telefon, struja, voda, plate zaposlenih). Razlika između potrebnih finansijskih sredstava i obezbeđenog budžeta pokriva se iz dobre saradnje sa donatorima, a najviše se odnosi na sterilizacije i kastracije, granulisanu hranu, sredstva za rad, unapređivanje prostora Prihvatišća, veterinarske troškove, udomljavanje pasa u inostranstvo. Projekcija iznosa je sačinjena za stanje broja pasa u Prihvatišću od 180 jedinki. Napori oko povećavanja stope udomljavanja radi postizanja održivog kapaciteta od 150 jedinki takođe

Finansijska sredstva se obezbeđuju pretežno iz budžeta osnivača, a u manjoj meri iz prihoda ostvarenog od obavljanja ove delatnosti i drugih izvora u skladu sa Zakonom.

Za navedeni program planova, imajući u vidu da se ovim Programom planira realizacija velikog broja zadataka i zakonskih obaveza neophodno je stvoriti uslove da se ta sredstva obezbeđuju iz svih potencijalnih izvora. U cilju bezbednosti građana od ujeda pasa lualica, i ispoštovanje Zakona o dobrobiti životinja u prihvatišću (vakcinacija, čipovanje, lečenje, adekvatan smeštaj za sve veći broj pasa) zahteva veće troškove.

### PLANIRANE AKTIVNOSTI I INVESTICIJE U 2014. GODINI

- Osvetljenje dvorišta u prihvatišću.
- Popravka ulazne kapije
- Podela većih dvorišta na manje
- Sadnja drveća unutar kruga Prihvatišća

Navedeni planovi će se realizovati po nastanku uslova za njihovo sprovođenje u delo.

### STRUKTURA PRIHODA ZOOHIGIJENE I PRIHVATILIŠTA ZA PSE (iznosi su iskazani bez PDV-a)

Rbr.	Prihodi	Ostvarenje 2012	Plan 2013	Procena ostvarenja 2013	Plan 2014	Index		
						4/3	5/4	6/5
1	2	3	4	5	6	7	8	9
1	Prihodi prihv za pse SO Bečej	1.685.498,36	2.000.000,00	1.833.332,94	2.181.666,67	118,66	91,67	119,00
2	Prihodi zoohigijene SO Bečej	925.926,00	1.111.111,11	1.018.518,36	1.190.000,00	120,00	91,67	116,84
3	Prihodi usluga zoohigijeničara	31.007,17	40.000,00	71.433,36	75.000,00	129,00	178,58	104,99
4	Ostali prihodi	-	3.500,00	1.733,32	3.000,00	-	49,52	173,08
<b>SVEGA</b>		<b>2.642.431,53</b>	<b>3.154.611,11</b>	<b>2.925.017,98</b>	<b>3.449.666,67</b>	<b>119,38</b>	<b>92,72</b>	<b>117,94</b>

## Program zaštite životne sredine

U 2014. godini preduzeće će obavljati poslove u okviru zaštite životne sredine suzbijanje i uništavanje ambrozije.

Finansijska sredstva se obezbeđuju iz budžeta osnivača.

Iznose predviđenih ulaznih troškova (materijal, energija, usluge, amortizacija, radna snaga, režijski, materijalni i nematerijalni i drugi troškovi) iskazani su u tabeli zajedničkih troškova.

### PROGRAM NA ZAŠTITI ŽIVOTNE SREDINE U 2014. GODINI

R.br	Opis poslova	Osnovica	PDV 10%	Svega sa PDV-om
1	suzbijanje ambrozije	909090,91	90909,09	1000000,00
<b>Ukupno planirana sredstva</b>		<b>909090,91</b>	<b>90909,09</b>	<b>1000000,00</b>

Potreban broj izvršilaca:

- broj starozaposlenih:	2
- broj novozaposlenih na neodređeno vreme:	0
- broj novozaposlenih na određeno vreme:	0
- broj angažovanih lica na privremene i povremene poslove:	2
<b>Ukupno:</b>	<b>4</b>



## 4.8. PARKING SLUŽBA

U 2014. godini u okviru svoje delatnosti, preduzeće će obavljati poslove održavanja, opremanja, obeležavanja kao i naplate naknada korišćenja javnih parkirališta Centralne zone u naseljenom mestu Bečej sa ciljem:

- stimulisanje kratkotrajnog parkiranja,
- povećanje obrta parkiranja na javnim parkiralištima.

Finansijska sredstva se obezbeđuju kroz naplatu naknade za parkiranje na javnim parkiralištima, koja se vrši:

- korišćenjem mobilnog telefona slanjem SMS poruka,
- distribucijom parking karata za parkiranje,
- kupovinom mesečnih ili godišnjih pretplatnih karti.

Iznosi predviđenih ulaznih troškova (materijal, energija, usluge, amortizacija, radna snaga, režijski, materijalni i nematerijalni i drugi troškovi) iskazani su u tabeli zajedničkih troškova.

Opštinsko veće određuje zone parkiranja, cenovnik usluga kao i druge uslove neophodne za funkcionisanje javnih parkirališta.

Cene usluga ostaju na nivou iz 2013. godine.

### STRUKTURA PRIHODA PARKING SLUŽBE (iznosi su iskazani bez PDV-a)

Rbr.	Prihodi	Ostvarenje 2012	Plan 2013	Procena ostvarenja 2013	Plan 2014	Index		
						4/3	5/4	6/5
1	2	3	4	5	6	7	8	9
1	Prihodi od prodaje karata	2.005.703,48	2.200.000,00	2.209.209,25	2.300.000,00	109,69	100,42	104,11
2	Prihodi od doplatnih karti	403.918,14	450.000,00	811.002,91	700.000,00	111,41	180,22	86,31
3	Ostali vanredni prihodi	2.189,36	50.000,00	827,20	2.500,00	2.283,77	1,65	302,22
	<b>SVEGA</b>	<b>2.411.810,98</b>	<b>2.700.000,00</b>	<b>3.021.039,36</b>	<b>3.002.500,00</b>	<b>111,89</b>	<b>111,89</b>	<b>99,39</b>

Grad Bečej raspolaže sa 295 obeleženih parking mesta koji se nalaze u ulicama:

- Gerberova - od Dositejeve do M. Crnjanskog
- Gerberova - kod pozorišta
- Zelena - od D.Kiša do Š.Petefi
- Zelena - od U.Predića do Novosadske
- Zelena - od Zmaj Jovine do U.Predića
- Novosadska
- Uroša Predića
- Danila Kiša
- Glavna - od D.Kiša do Z.Čuka
- Glavna - od Trga do D.Kiša
- Glavna - iza Robne kuće

### PLANIRANE AKTIVNOSTI I INVESTICIJE U 2014. GODINI

Planirane investicije u 2014. godini su farbanje horizontalne signalizacije parking mesta, proiznalaženje, odnosno proširivanja zone naplate parkinga i povećanje broja parking mesta.

Potreban broj izvršilaca:

- broj starozaposlenih:	1
- broj novozaposlenih na neodređeno vreme:	1
- broj novozaposlenih na određeno vreme:	0
- broj angažovanih lica na privremene i povremene poslove:	0
<b>Ukupno:</b>	<b>2</b>

## 4.9. RAČUNOVODSTVO I PRAVNA SLUŽBA

Rad svih sektora u preduzeću objedinjuje, prati i servisira:

- služba računovodstva i finansija
- služba za pravne i kadrovske poslove

**U Službi računovodstva i finansija** organizovani su sledeći poslovi:

- formalna, računska i suštinska kontrola i overa knjigovodstvenih isprava;
- plaćanje obaveza iz tekućeg poslovanja u zakonskom roku;
- blagajničko poslovanje;
- obračun zarada i obustava radnika;
- praćenje i vođenje statističke evidencije;
- prikupljanje i kompletiranje knjigovodstvenih isprava;
- evidentiranje svih nastalih promena;
- vođenje poslovnih knjiga, usaglašavanje obaveza i potraživanja i usaglašavanje stanja sredstava i izvora sredstava, izrada periodičnih obračuna i završnog računa i priprema pratećih izveštaja,
- izrada planova i rebalans planova, izrada izveštaja o poslovanju preduzeća, poslovi analize, poslovi evidencije o dnevnoj i mesečnoj realizaciji.

**U Službi za pravne i kadrovske poslove** obavljaju se poslovi zastupanja Preduzeća pred sudovima i drugim organima, izrade normativnih akata preduzeća, izrade svih vrsta ugovora, stručne obrade određenih pitanja i davanje stručnih mišljenja, stručni poslovi za potrebe organa upravljanja, svi poslovi iz oblasti radnih odnosa, kao i kadrovski poslovi.

Potreban broj izvršilaca:

- broj starozaposlenih:	11
- broj novozaposlenih na neodređeno vreme:	0
- broj novozaposlenih na određeno vreme:	0
- broj angažovanih lica na privremene i povremene poslove:	0
<b>Ukupno:</b>	<b>11</b>

Bečež, januar 2014.

M.P.



Za JP "Komunalac"

Kovač Norbert

## 5. FINANSIJSKI PLAN

### 5.1. PLAN PRIHODA

#### IZVORI PRIHODA

Red. br.	PRIHODI	Plan 2013 bez PDV-a	Procena realiz. 2013 bez PDV-a	Plan 2014 bez PDV-a	Plan 2014 sa PDV-om	INDEKS		
						4/3	5/3	5/4
1	2	3	4	5	6	7	8	9
<b>SOPSTVENI PRIHODI</b>								
I	<b>OD PRODAJE ROBE</b>							
	zelenilo - proizvodnja	1.250.000,00	1.973.703,05	1.975.000,00	2.370.000,00	157,90	158,00	100,07
	pogrebno	9.350.000,00	8.957.090,51	9.300.000,00	11.160.000,00	95,80	99,47	103,83
	<b>UKUPNO I</b>	<b>10.600.000,00</b>	<b>10.930.793,56</b>	<b>11.275.000,00</b>	<b>13.530.000,00</b>	<b>103,12</b>	<b>106,37</b>	<b>103,15</b>
II	<b>OD KOMUNALNIH USLUGA</b>							
	parking	2.700.000,00	3.021.039,36	3.002.500,00	3.603.000,00	111,89	111,20	99,39
	čistoća	4.329.258,00	2.924.134,37	2.460.000,00	2.952.000,00	67,54	56,82	84,13
	pogrebno	9.850.000,00	9.790.781,37	9.900.000,00	11.880.000,00	99,40	100,51	101,12
	pijaca	6.227.335,00	5.234.023,05	7.325.000,00	8.790.000,00	84,05	117,63	139,95
	zoo higijena i prihvatilište	43.500,00	73.166,68	78.000,00	93.600,00	168,20	179,31	106,61
	zelenilo - proizvodnja	6.800.000,00	7.983.387,64	8.050.000,00	9.660.000,00	117,40	118,38	100,83
	park prirode "Stara Tisa"	6.250.000,00	6.272.006,32	5.835.000,00	7.002.000,00	100,35	93,36	93,03
	<b>UKUPNO II</b>	<b>36.200.093,00</b>	<b>35.298.538,79</b>	<b>36.650.500,00</b>	<b>43.980.600,00</b>	<b>97,51</b>	<b>101,24</b>	<b>103,83</b>
	<b>SVEGA I + II</b>	<b>46.800.093,00</b>	<b>46.229.332,35</b>	<b>47.925.500,00</b>	<b>57.510.600,00</b>	<b>98,78</b>	<b>102,40</b>	<b>103,67</b>
<b>PRIHODI IZ BUDŽETA</b>								
III	<b>USLUGE UREĐENJA I ORDŽAVANJA OKOLINE</b>							
	čišćenja ulica	8.888.890,97	8.148.148,80	8.611.846,73	9.473.031,40	91,67	96,88	105,69
	zelene površine	14.629.033,51	13.410.497,15	12.570.039,90	13.827.043,89	91,67	85,93	93,73
	park prirode "Stara Tisa"	2.777.777,78	2.558.518,72	2.975.454,55	3.273.000,01	92,11	107,12	116,30
	prihvatilište za pse	2.000.000,00	1.833.332,94	2.181.666,67	2.618.000,00	91,67	109,08	119,00
	zoo higijena	1.111.111,11	1.018.518,36	1.190.000,00	1.309.000,00	91,67	107,10	116,84
	zaštita životne sredine	925.925,93	925.926,00	909.090,91	1.000.000,00	100,00	98,18	98,18
	druge usluge, vanredni poslovi	-	1.074.074,07	909.090,91	1.000.000,00	-	-	84,64
	<b>Ukupno Bečej</b>	<b>30.332.739,30</b>	<b>27.894.941,97</b>	<b>29.347.189,67</b>	<b>32.500.075,30</b>	<b>91,96</b>	<b>96,75</b>	<b>105,21</b>
	Sufinans S. Tisa - N. Bečej	796.296,00	651.851,88	818.182,00	900.000,20	81,86	102,75	125,52
	Sufinans S. Tisa - Zabalj	1.666.667,00	1.499.485,72	1.636.363,64	1.800.000,00	89,97	98,18	109,13
	<b>UKUPNO III</b>	<b>32.795.702,30</b>	<b>30.046.279,57</b>	<b>31.801.735,31</b>	<b>35.200.075,50</b>	<b>91,62</b>	<b>96,97</b>	<b>105,84</b>
	<b>SVEGA I + II + III</b>	<b>79.595.795,30</b>	<b>76.275.611,92</b>	<b>79.727.235,31</b>	<b>92.710.675,50</b>	<b>95,83</b>	<b>100,17</b>	<b>104,53</b>
<b>OSTALI PRIHODI</b>								
IV	<b>VANREDNI PRIHODI</b>							
	kamate	-	-	-	-	-	-	-
	ostalo	-	-	80.000,00	80.000,00	-	-	-
	donacije-konkursi-projekti	-	2.844.800,00	2.500.000,00	2.500.000,00	-	-	87,88
	<b>UKUPNO IV</b>	<b>-</b>	<b>2.844.800,00</b>	<b>2.580.000,00</b>	<b>2.580.000,00</b>	<b>-</b>	<b>-</b>	<b>90,69</b>
	<b>UKUPNI PRIHODI (I-IV)</b>	<b>79.595.795,30</b>	<b>79.120.411,92</b>	<b>82.307.235,31</b>	<b>95.290.675,50</b>	<b>99,40</b>	<b>103,41</b>	<b>104,03</b>

#### PLAN PRIHODA PO SEKTORIMA

Rbr	Konto	Naziv obračunske jedinice	Plan za	I kvartal	II kvartal	III kvartal	IV kvartal
1		Zelenilo i proizvodnja	25.004.130,81	5.199.211,81	7.449.360,02	5.447.164,36	6.908.394,62
2		Čistoća gradskih ulica	11.071.846,73	2.787.961,68	2.757.961,68	2.757.961,68	2.767.961,69
3		Pogrebno	19.200.000,00	4.800.000,00	4.800.000,00	4.800.000,00	4.800.000,00
4		Pijaca	7.325.000,00	1.098.750,00	2.197.500,00	2.197.500,00	1.831.250,00
5		Zoo higijena i prihvatilište za	3.449.666,67	862.416,67	862.416,67	862.416,67	862.416,66
5a		Zaštita životne sredine	909.090,91	-	634.090,91	275.000,00	-
6		Parking služba	3.002.500,00	750.625,00	750.625,00	750.625,00	750.625,00
7		Park Prirode "Stara Tisa"	12.345.000,19	4.314.332,14	5.012.624,37	2.025.090,30	992.953,38
		<b>Ukupno</b>	<b>82.307.235,31</b>	<b>19.813.297,30</b>	<b>24.464.578,65</b>	<b>19.115.758,01</b>	<b>18.913.601,35</b>

#### STRUKTURA PRIHODA

Konto	Pozicija	AOP	Plan 2014. god	I kvartal	II kvartal	III kvartal	IV kvartal
1	2	3	4	5	6	7	8
	<b>Poslovni prihodi</b>	201	82.227.235,31	19.813.297,30	24.434.578,65	19.085.758,01	18.893.601,35
60 i 61	- prihodi od prodaje	202	47.925.500,00	12.090.136,20	14.577.326,64	10.587.596,91	10.670.440,25
62	- prihodi od aktivir. učin. i robe	203	-	-	-	-	-
	- prihodi iz budžeta	205	30.892.644,40	7.723.161,10	7.723.161,10	7.723.161,10	7.723.161,10
	- subvencije		-	-	-	-	-
	- ostali prihodi iz budžeta		909.090,91	-	634.090,91	275.000,00	-
64 i 65	- ostali poslovni prihodi	206	2.500.000,00	-	1.500.000,00	500.000,00	500.000,00
630	- povećanje vredn. zal. učinaka		-	-	-	-	-
631	- smanjenje vredn. zal. učinaka		-	-	-	-	-
66	<b>Finansijski prihodi</b>	215	-	-	-	-	-
67 i 68	<b>Ostali prihodi</b>	217	80.000,00	-	30.000,00	30.000,00	20.000,00
	<b>UKUPNO PRIHODI</b>		<b>82.307.235,31</b>	<b>19.813.297,30</b>	<b>24.464.578,65</b>	<b>19.115.758,01</b>	<b>18.913.601,35</b>

**5.2. PLAN RASHODA****RASHODI PO NAMENAMA**

iznosi su iskazani bez PDV-a

Red. br.	RASHODI	Plan 2013	Procena realizacije 2013	Plan 2014	INDEKS		
					4/3	5/3	5/4
1	2	3	4	5	6	7	8
1	Troškovi materijala	3.650.000,00	4.998.076,08	5.169.000,00	136,93	141,62	103,42
2	Troškovi energije	4.200.000,00	5.449.199,36	5.500.000,00	129,74	130,95	100,93
3	Troškovi usluga	3.200.000,00	3.559.456,14	3.724.502,00	111,23	116,39	104,64
4	Troškovi amortizacije	5.000.000,00	3.656.298,54	3.600.000,00	73,13	72,00	98,46
5	Troškovi bruto zarada	36.119.796,00	30.671.820,00	35.612.282,00	84,92	98,59	116,11
	~ staro zaposleni	30.776.275,00	30.671.820,00	31.237.920,00	99,66	101,50	101,85
	~ novo zaposleni	5.343.521,00	0,00	4.374.362,00	-	81,86	-
6	Troškovi ostalih isplata	11.217.000,00	16.236.446,16	17.830.598,48	144,75	158,96	109,82
7	Materijalni i nematerijalni troškovi	9.250.000,00	7.817.814,79	4.046.177,50	84,52	43,74	51,76
8	Nabavna vrednost prodane robe	6.900.000,00	6.680.973,67	6.710.000,00	96,83	97,25	100,43
9	Vanredni rashodi	58.999,30	50.327,18	114.675,33	85,30	194,37	227,86
	<b>UKUPNI RASHODI (1-9)</b>	<b>79.595.795,30</b>	<b>79.120.411,92</b>	<b>82.307.235,31</b>	<b>99,40</b>	<b>103,41</b>	<b>104,03</b>

**PLAN RASHODA PO VRSTAMA**

iznosi su iskazani bez PDV-a

Rbr	Konto	Vrsta rashoda	Plan za 2014. god.	I kvartal	II kvartal	III kvartal	IV kvartal
1		<b>Troškovi materijala uk.</b>	<b>5.169.000,00</b>	<b>1.033.800,00</b>	<b>1.550.700,00</b>	<b>1.550.700,00</b>	<b>1.033.800,00</b>
	511	- troškovi materijala	3.290.000,00	658.000,00	987.000,00	987.000,00	658.000,00
	512	- troškovi rezervnih delova i zaštitne opreme	1.879.000,00	375.800,00	563.700,00	563.700,00	375.800,00
2	513	<b>Troškovi goriva, maziva i energije</b>	<b>5.500.000,00</b>	<b>1.100.000,00</b>	<b>1.650.000,00</b>	<b>1.650.000,00</b>	<b>1.100.000,00</b>
3		<b>Troškovi proizvodnih usluga</b>	<b>3.724.502,00</b>	<b>984.900,40</b>	<b>1.027.350,60</b>	<b>1.027.350,60</b>	<b>684.900,40</b>
	530	- troškovi proizvodnih usl.	3.424.502,00	684.900,40	1.027.350,60	1.027.350,60	684.900,40
		- troškovi usluga za rad preko omladinske zadruge	300.000,00	300.000,00	-	-	-
4	540	<b>Troškovi amortizacije</b>	<b>3.600.000,00</b>	<b>720.000,00</b>	<b>1.080.000,00</b>	<b>1.080.000,00</b>	<b>720.000,00</b>
5	520	<b>Troškovi bruto l zarada</b>	<b>35.612.282,00</b>	<b>8.115.558,00</b>	<b>8.981.942,00</b>	<b>9.573.072,00</b>	<b>8.941.710,00</b>
6		<b>Troškovi ostalih isplata ukupno</b>	<b>17.830.598,48</b>	<b>4.223.184,88</b>	<b>4.540.767,62</b>	<b>4.367.079,89</b>	<b>4.699.566,09</b>
	521	- doprinosi na teret poslodavca	6.374.598,48	1.452.684,88	1.607.767,62	1.713.579,89	1.600.566,09
	522	- ugovori o delu	-	-	-	-	-
	524	- ugovori za privremene i povremene poslove	6.240.000,00	1.657.500,00	1.755.000,00	1.462.500,00	1.365.000,00
	526	- naknada za nadzorni odb.	1.600.000,00	400.000,00	400.000,00	400.000,00	400.000,00
	529	- ostala lična primanja *	3.616.000,00	713.000,00	778.000,00	791.000,00	1.334.000,00
		* otpremnine i solid. pomoć	800.000,00	50.000,00	50.000,00	50.000,00	650.000,00
		* naknade zaposlenima	2.816.000,00	663.000,00	728.000,00	741.000,00	684.000,00
7	550	<b>Troškovi mat. i nemat.</b>	<b>4.046.177,50</b>	<b>809.235,50</b>	<b>1.213.853,25</b>	<b>1.213.853,25</b>	<b>809.235,50</b>
8	500	<b>Nabavna vrednost prodane robe</b>	<b>6.710.000,00</b>	<b>1.342.000,00</b>	<b>2.013.000,00</b>	<b>2.013.000,00</b>	<b>1.342.000,00</b>
9		<b>Vanredni rashodi ukupno</b>	<b>114.675,33</b>	<b>22.935,07</b>	<b>34.402,60</b>	<b>34.402,60</b>	<b>22.935,06</b>
	560	- finansijski rashodi	30.130,28	6.026,06	9.039,08	9.039,08	6.026,06
	570	- ostali rashodi	84.545,05	16.909,01	25.363,52	25.363,52	16.909,00
		<b>Ukupno</b>	<b>82.307.235,31</b>	<b>18.351.613,85</b>	<b>22.092.016,07</b>	<b>22.509.458,34</b>	<b>19.354.147,05</b>

**SREDSTVA ZA POSEBNE NAMENE**

Rbr.	Pozicija	Realizacija u 2013. god.	Plan za 2014. god.	I kvartal	II kvartal	III kvartal	IV kvartal
1	Sponzorstvo	33.250,00	0,00	0,00	0,00	0,00	0,00
2	Donacije	40.000,00	0,00	0,00	0,00	0,00	0,00
3	Humanitarne aktivnosti	70.000,00	0,00	0,00	0,00	0,00	0,00
4	Sportske aktivnosti	22.000,00	0,00	0,00	0,00	0,00	0,00
5	Reprezentacija	240.000,00	220.000,00	55.000,00	55.000,00	55.000,00	55.000,00
6	Reklama i propaganda	180.000,00	150.000,00	30.000,00	40.000,00	40.000,00	40.000,00
7	Ostalo	300.000,00	0,00	0,00	0,00	0,00	0,00
	<b>Ukupno</b>	<b>885.250,00</b>	<b>370.000,00</b>	<b>85.000,00</b>	<b>95.000,00</b>	<b>95.000,00</b>	<b>95.000,00</b>

Predviđena sredstva za posebne namene su manja u odnosu na prethodnu godinu, potpuno su izostavljeni rashodi za razna sponzorstva, donacije i slične namene i maksimalno su smanjeni troškovi za reprezentaciju, reklamu i propagandu.



## 5.5. BILANS STANJA

Grupa računa, račun	POZICIJA	AOP	Napomena	Iznos			proc13/ ostv12	plan14/ proc13
				Ostv 2012 APR	Procena 2013	Plan 2014		
1	2	3	4	5	6	7	8	9
	<b>AKTIVA</b>							Pov. u %
	<b>A. STALNA IMOVINA</b> (002+003+004+005+009)	001		26.303.666	25.384.339	24.907.000	96,50	98,12
00	I. NEUPLACENI UPISANI KAPITAL	002						
012	II. GOODWILL	003						
01 bez 012	III. NEMATERIJALNA ULAGANJA	004		847.458	691.873	520.000	81,64	75,16
	IV. NEKRET., POSTR., OPR. I BIOL. SR. (006+007+008)	005		25.456.208	24.692.466	24.387.000	97,00	98,76
020,022,023,026, 027(deo), ...	1. Nekretnine, postrojenja i oprema	006		24.631.392	23.882.466	23.637.000	96,96	98,97
024,027 (deo), 028(deo)	2. Investicione nekretnine	007						
021,025,027deo, 028deo	3. Biološka sredstva	008		824.816	810.000	750.000	0,98	92,59
	IV. DUGOROČNI FINANSIJSKI PLASMANI (010+011)	009		0	0	0		
030 do 032, 039(deo)	1. Učešća u kapitalu	010						
033do038,039(deo)-037	2. Ostali dugoročni finansijski plasmani	011						
	<b>B. OBRтна IMOVINA</b> (013+014+015)	012		8.565.704	11.385.616	12.999.000	132,92	114,17
10 do 13, 15	I. ZALIHE	013		2.417.075	3.102.964	3.149.000	128,38	101,48
14	II. STALNA SREDSTVA NAMENJENA PRODAJI I SREDSTVA POSLOVANJA KOJE SE OBUSTAVLJA	014						
	III. KR. POTR., PLASM. I GOT. (016+017+018+019+020)	015		6.148.629	8.282.652	9.850.000	134,71	118,92
20, 21 i 22, osim 223	1. Potraživanja	016		4.242.002	7.552.839	8.650.000	178,05	114,53
223	2. Potraživanja za više plaćen porez na dobitak	017						
23 minus 237	3. Kratkoročni finansijski plasmani	018						
24	4. Gotovinski ekvivalenti i gotovina	019		1.883.178	230.813	685.000	12,26	296,78
27 i 28 osim 288	5. Porez na dodatu vredn. i aktivna vrem. razgraničenja	020		23.449	499.000	515.000	2.128,02	103,21
288	IV. ODLOŽENA PORESKA SREDSTVA	021						
	<b>V. POSLOVNA IMOVINA</b> (001+012+021)	022		34.869.370	36.769.955	37.906.000	105,45	103,09
29	<b>G. GUBITAK IZNAD VISINE KAPITALA</b>	023						
	<b>D. UKUPNA AKTIVA</b> (022+023)	024		34.869.370	36.769.955	37.906.000	105,45	103,09
88	<b>D. VANBILANSNA AKTIVA</b>	025						
	<b>PASIVA</b>							
	<b>A. KAPITAL</b> (102+103+104+105+106- 107+108-109-110)	101		5.657.333	5.657.333	5.657.333	100,00	100,00
30	I. OSNOVNI I OSTALI KAPITAL	102		17.999.473	17.999.473	17.999.473	100,00	100,00
31	III. NEUPLACENI UPISANI KAPITAL	103						
32	III. REZERVE	104		3.065.397	3.065.397	3.065.397	100,00	100,00
330 i 331	IV. REVALORIZACIONE REZERVE	105						
332	V. NEREALIZOVANI DOBICI PO OSNOVU HOV	106						
333	VI. NEREALIZOVANI GUBICI PO OSNOVU HOV	107						
34	VII. NERASPOREĐENI DOBITAK	108						
35	VIII. GUBITAK	109		15.407.537	15.407.537	15.407.537	100,00	100,00
037 i 237	IX. OTKUPLJENE SOPSTVENE AKCIJE	110						
	<b>B. DUGOROČNA REZERV. I OBAVEZE</b> (112+113+116)	111		29.206.619	31.107.622	32.243.667	106,51	103,65
40	I. DUGOROČNA REZERVISANJA	112						
41	II. DUGOROCNE OBAVEZE (114+115)	113		0	0	0		
414, 415	1. Dugoročni krediti	114						
41 bez 414 i 415	2. Ostale dugoročne obaveze	115						
	III. KRATKOR. OBAVEZE (117+118+119+120+121+122)	116		29.206.619	31.107.622	32.243.667	106,51	103,65
42, osim 427	1. Kratkoročne finansijske obaveze	117						
427	2. Obaveze po osn. sr. nam. pr. i sr. posl. koje se obust.	118						
43 i 44	3. Obaveze iz poslovanja	119		5.122.451	6.041.286	7.780.167	117,94	128,78
45, 46	4. Ostale kratkoročne obaveze	120		4.062.192	3.926.329	3.665.500	96,66	93,36
47 i 48, osim 481 i 49 osim 498	5. Obaveze po osn. PDV i ostalih javnih prihoda i PVR	121		20.021.976	21.140.007	20.798.000	105,58	98,38
481	Obaveze po osnovu poreza na dohodak	122						
498	IV. ODLOŽENE PORESKE OBAVEZE	123		5.418	5.000	5.000	92,28	100,00
	<b>V. UKUPNA PASIVA</b> (101+111+123)	124		34.869.370	36.769.955	37.906.000	105,45	103,09
89	<b>G. VANBILANSNA PASIVA</b>	125						

## 5.6. PLAN ZADUŽIVANJA - ZAJMOVA

R br	Naziv	Planirano zaduženje	Dinamika isplate duga i kamate							
			meseč	2014.g.	meseč	2015.g.	meseč	2016.g.	meseč	2017.g.
<b>I DUGOROCNO ZADUZIVANJE</b>										
1.				-		-		-		-
				-		-		-		-
				-		-		-		-
				-		-		-		-
<b>Ukupno 1</b>				-		-		-		-
				-		-		-		-
				-		-		-		-
				-		-		-		-
				-		-		-		-
<b>II KRATKOROCNO ZADUZENJE</b>										
1.				-		-		-		-
				-		-		-		-
				-		-		-		-
				-		-		-		-
<b>Ukupno 1</b>				-		-		-		-
				-		-		-		-
				-		-		-		-
				-		-		-		-
				-		-		-		-

### 5.7. IZVEŠTAJ O NOVČANIM TOKOVIMA

Pozicija	AOP	Plan 2013	Procena 2013	Plan 2014	Index procena /plan 2013	Index plan 2014/ procena 2013
1	3	4	5	6	7	3
<b>A. NOVČANI TOKOVI IZ POSLOVNIH AKTIVNOSTI</b>						
I PRILIVI GOTOVINE IZ POSLOVNIH AKTIVNOSTI (1 do 3)	301					
1. Prodaja i primljeni avansi	302					
2. Ostali prilivi iz redovnog poslovanja	303					
3. Vanredne stavke	304					
II ODLIVI GOTOVINE IZ POSLOVNIH AKTIVNOSTI (1 do 6)	305					
1. Isplate dobavljačima i dati avansi	306					
2. Zarade, naknade zarada i ostali lični rashodi	307					
3. Plaćene kamate	308					
4. Porez na dobit	309					
5. Plaćanje po osnovu ostalih javnih prihoda	310					
6. Vanredne stavke	311					
III NETO PRILIV GOTOVINE IZ POSLOVNIH AKTIVNOSTI (I-II)	312					
IV NETO ODLIV GOTOVINE IZ POSLOVNIH AKTIVNOSTI (II-I)	313					
<b>B. NOVČANI TOKOVI IZ AKTIVNOSTI INVESTIRANJA</b>						
I PRILIVI GOTOVINE IZ AKTIVNOSTI INVESTIRANJA (1 do 5)	314					
1. Prodaja akcija i udela (neto priliv)	315					
2. Prodaja, nematerijalnih ulaganja, nekretnina, postrojenja, opreme i bioloških sredstava	316					
3. Ostali finansijski plasmani (neto prilivi)	317					
4. Primljene kamate	318					
5. Primljene dividende	319					
II ODLIVI GOTOVINE IZ AKTIVNOSTI INVESTIRANJA (1 do 4)	320					
1. Kupovina akcija i udela (neto odlivi)	321					
2. Kupovina nematerijalnih ulaganja, nekretnina, postrojenja, opreme i bioloških sredstava	322					
3. Ostali finansijski plasmani (neto odlivi)	323					
4. Plaćene kamate	324					
III NETO PRILIV GOTOVINE IZ AKTIVNOSTI INVESTIRANJA (I-II)	325					
IV NETO ODLIV GOTOVINE IZ AKTIVNOSTI INVESTIRANJA (II-I)	326					
<b>V NOVČANI TOKOVI IZ AKTIVNOSTI FINANSIRANJA</b>						
I PRILIVI GOTOVINE IZ AKTIVNOSTI FINANSIRANJA (1 do 3)	327					
1. Uvećanje osnovnog kapitala	328					
2. Dugoročni i kratkoročni krediti (neto priliv)	329					
3. Ostale dugoročne i kratkoročne obaveze	330					
II ODLIVI GOTOVINE IZ AKTIVNOSTI FINANSIRANJA (1 do 4)	331					
1. Otkup sopstvenih akcija i udela	332					
2. Dugoročni i kratkoročni krediti i ostale obaveze (neto odliv)	333					
3. Finansijski lizing	334					
4. Isplaćene dividende	335					
III NETO PRILIV GOTOVINE IZ AKTIVNOSTI FINANSIRANJA (I-II)	336					
IV NETO ODLIV GOTOVINE IZ AKTIVNOSTI FINANSIRANJA (II-I)	337					
<b>G. SVEGA PRILIVI GOTOVINE (301+314+327)</b>	338					
<b>D. SVEGA ODLIVI GOTOVINE (305+320+331)</b>	339					
<b>Đ. NETO PRILIV GOTOVINE (338-339)</b>	340					
<b>E. NETO ODLIV GOTOVINE (339-338)</b>	341					
<b>Z. GOTOVINA NA POČETKU OBRACUNSKOG PERIODA</b>	342					
<b>Z. POZITIVNE KURSNE RAZLIKE PO OSNOVU PRERAČUNA GOTOVINE</b>	343					
<b>I. NEGATIVNE KURSNE RAZLIKE PO OSNOVU PRERAČUNA GOTOVINE</b>	344					
<b>J. GOTOVINA NA KRAJU OBRACUNSKOG PERIODA (340+341+342+343+344)</b>	345					

JP "Komunalac" Bečej je razvrstan u malo pravno lice, te nema obavezu iskazivanja podataka.



## 6. INVESTICIJE

Delatnost JP "Komunalac" je raznovrsna i planirane investicije su potrebne u svim segmentima našeg preduzeća jer je stalna imovina preduzeća amortizovana. Planirana finansijska sredstva za nabavku dobara, radove i uslugu za obavljanje delatnosti u 2014.god. je minimalna i kalkulirano je u iznosu od 5.5% ukupnog prihoda preduzeća. U narednoj tabeli dajemo spisak potrebnih ulaganja, radi kvalitetnijeg pružanja naših usluga i ostvarivanja ciljeva u budućem periodu.

### Investiciona ulaganja

(iznosi su iskazani sa PDV-om)

Red. br.	SEKTOR	O P I S	Ostvareno 2012	Plan 2013	Procena 2013	Plan 2014	I kvartal	II kvartal	III kvartal	IV kvartal	Indeks		
											5/4	6/5	7/6
1	2	3	4	5	6	7	7a	7b	7c	7d	8	9	10
<b>I</b>		<b>GRAĐEVINSKI RADOVI I USLUGE</b>	<b>84.000,00</b>	<b>1.150.000,00</b>	<b>387.893,27</b>	<b>3.325.000,00</b>	<b>50.000,00</b>	<b>2.135.000,00</b>	<b>1.030.000,00</b>	<b>110.000,00</b>	<b>1.369,05</b>	<b>33,73</b>	<b>857,19</b>
1	POGREBNO	ulaganje zid na kat. groblju	84.000,00	-	-	-	-	-	-	-	-	-	
2	ZOOHIGIJENA	popravka zgrade na azilu	-	100.000,00	156.000,00	-	-	-	-	-	-	156,00	
3	POGREBNO	popravke ograde na groblju	-	100.000,00	103.000,00	-	-	-	-	-	-	103,00	
4	PIJACA	održavanje pijačnih prostora/objek.	-	200.000,00	128.893,27	175.000,00	-	75.000,00	100.000,00	-	-	64,45	135,77
5	POGREBNO	popravka san čvor na grob	-	100.000,00	-	-	-	-	-	-	-	-	
6	ZELENILO	ograđivanje rasadnika	-	150.000,00	-	-	-	-	-	-	-	-	
7	ZELENILO	uvođ el energije u rasadnik	-	100.000,00	-	-	-	-	-	-	-	-	
8	POGREBNO	izgradnja bet. staza na grobljima	-	400.000,00	-	385.000,00	-	-	385.000,00	-	-	-	
9	POGREBNO	izgrad tip spomenika i kosturnica	-	-	-	385.000,00	-	-	385.000,00	-	-	-	
10	ZELENILO	uređenje keja i šetališta **	-	-	-	1.500.000,00	-	1.500.000,00	-	-	-	-	
11	ZELENILO	uređenje keja i šetališta	-	-	-	400.000,00	-	400.000,00	-	-	-	-	
12	REŽIJA	održavanje građevinskih objekata	-	-	-	380.000,00	50.000,00	110.000,00	110.000,00	110.000,00	-	-	
13	ZELENILO	uređenje staza u parkovima	-	-	-	100.000,00	-	50.000,00	50.000,00	-	-	-	
<b>II</b>		<b>OPREMA</b>	<b>2.583.694,01</b>	<b>5.470.000,00</b>	<b>1.919.094,79</b>	<b>1.225.000,00</b>	<b>345.000,00</b>	<b>810.000,00</b>	<b>0,00</b>	<b>70.000,00</b>	<b>211,71</b>	<b>35,08</b>	<b>63,83</b>
1	ZELENILO	nabavk. opreme - traktor ****	1.985.350,52	-	-	-	-	-	-	-	-	-	
2	ZELENILO	bušilica za rupe u zemlji	120.750,00	-	-	-	-	-	-	-	-	-	
3	PP STARA TISA	vanbrodski motor **	278.813,56	-	-	-	-	-	-	-	-	-	
4	PP STARA TISA	raz rad maš - oprema - čamci	176.924,00	90.000,00	89.858,33	-	-	-	-	-	50,8693	99,84	0,00
5	ZELENILO	motoma testera	21.855,93	30.000,00	27.467,02	50.000,00	50.000,00	-	-	-	-	-	182,04
6	ZELENILO	trimeri - kosilice za travu	-	190.000,00	171.810,00	175.000,00	175.000,00	-	-	-	-	-	101,86
7	ZELENILO	transportno vozilo 5 t ****	-	1.000.000,00	1.085.494,00	-	-	-	-	-	-	108,55	-
8	ZELENILO	terensko vozilo	-	500.000,00	340.000,00	-	-	-	-	-	-	68,00	-
9	ZELENILO	trobrzni plug	-	300.000,00	-	-	-	-	-	-	-	-	-
10	ZELENILO	polovan dvobrazni plug 14"	-	-	40.000,00	-	-	-	-	-	-	-	-
11	ZELENILO	vozilo za čišćenje ulica ****	-	2.000.000,00	-	-	-	-	-	-	-	-	-
12	ZELENILO	daska za čišćenje snega	-	500.000,00	-	-	-	-	-	-	-	-	-
13	ZELENILO	cisterna za zalivanje	-	260.000,00	-	-	-	-	-	-	-	-	-
14	ZELENILO	mašina za koš. trave mulčar/rajder	-	-	-	420.000,00	-	420.000,00	-	-	-	-	-
15	ZOOHIG./ZELENILO	polovno motomo vozilo	-	-	-	350.000,00	-	350.000,00	-	-	-	-	-
16	REŽIJA	IT oprema	-	200.000,00	96.929,44	150.000,00	40.000,00	40.000,00	-	70.000,00	-	48,46	154,75
17	REŽIJA	aparati za varenje	-	-	-	30.000,00	30.000,00	-	-	-	-	-	-
18	REŽIJA	računovodstveni-posl.inf.sis.-softver	-	400.000,00	67.536,00	50.000,00	50.000,00	-	-	-	-	-	-
<b>UKUPNO</b>			<b>2.667.694,01</b>	<b>6.620.000,00</b>	<b>2.306.988,06</b>	<b>4.550.000,00</b>	<b>395.000,00</b>	<b>2.945.000,00</b>	<b>1.030.000,00</b>	<b>180.000,00</b>	<b>248,15</b>	<b>34,85</b>	<b>197,23</b>

\*\* Stavke obeležene zvezdicama se odnose na finansiranje od subvencija dobijene preko konkursa

\*\*\*\* Stavke obeležene zvezdicama se odnose na finansiranje iz budžeta opštine Bečej.

**Tehnička struktura investicija - ukupno**

Red broj	O P I S	Ostvareno 2012	Plan 2013	Procena 2013	Plan 2014	I kvartal	II kvartal	III kvartal	IV kvartal	Indeks		
										4/3	5/3	6/5
1	2	3	4	5	6	6a	6b	6c	6d	7	8	9
I	Građevinski radovi i usluge	84.000,00	1.150.000,00	387.893,27	3.325.000,00	50.000,00	2.135.000,00	1.030.000,00	110.000,00	1.369,05	461,78	857,19
II	Oprema	2.583.694,01	5.470.000,00	1.919.094,79	1.225.000,00	345.000,00	810.000,00	0,00	70.000,00	211,71	74,28	63,83
III	Ostalo	-	-	-	-	-	-	-	-	-	-	-
<b>UKUPNO</b>		<b>2.667.694,01</b>	<b>6.620.000,00</b>	<b>2.306.988,06</b>	<b>4.550.000,00</b>	<b>395.000,00</b>	<b>2.945.000,00</b>	<b>1.030.000,00</b>	<b>180.000,00</b>	<b>248,15</b>	<b>86,48</b>	<b>197,23</b>

**Izvori finansiranja - ukupno**

Red broj	O P I S	Ostvareno 2012	Plan 2013	Procena 2013	Plan 2014	I kvartal	II kvartal	III kvartal	IV kvartal	Indeks		
										4/3	5/3	6/5
1	2	3	4	5	6	6a	6b	6c	6d	7	8	9
1	Sa tržišta	667.694,01	3.360.000,00	1.279.645,26	3.050.000,00	395.000,00	1.445.000,00	1.030.000,00	180.000,00	503,22	191,65	238,35
2	Budžet - osim pomoći	2.000.000,00	3.260.000,00	1.027.342,80	-	-	-	-	-	163,00	51,37	0,00
3	Bankarski krediti - zajmovi	-	-	-	-	-	-	-	-	-	-	-
4	Donacije	-	-	-	-	-	-	-	-	-	-	-
5	Pomoći	-	-	-	1.500.000,00	-	1.500.000,00	-	-	-	-	-
6	Ostali izvori	-	-	-	-	-	-	-	-	-	-	-
<b>UKUPNO</b>		<b>2.667.694,01</b>	<b>6.620.000,00</b>	<b>2.306.988,06</b>	<b>4.550.000,00</b>	<b>395.000,00</b>	<b>2.945.000,00</b>	<b>1.030.000,00</b>	<b>180.000,00</b>	<b>248,15</b>	<b>86,48</b>	<b>197,23</b>

**Pomoći - po vrstama**

Red broj	O P I S	Ostvareno 2012	Plan 2013	Procena 2013	Plan 2014	I kvartal	II kvartal	III kvartal	IV kvartal	Indeks		
										4/3	5/3	6/5
1	2	3	4	5	6	6a	6b	6c	6d	7	8	9
1	Subvencije	-	-	-	1.500.000,00	-	1.500.000,00	-	-	-	-	-
2	Garancije	-	-	-	-	-	-	-	-	-	-	-
3	Dotacije	-	-	-	-	-	-	-	-	-	-	-
4	Ostalo	-	-	-	-	-	-	-	-	-	-	-
<b>UKUPNO</b>		<b>-</b>	<b>-</b>	<b>-</b>	<b>1.500.000,00</b>	<b>-</b>	<b>1.500.000,00</b>	<b>0,00</b>	<b>0,00</b>	<b>-</b>	<b>-</b>	<b>-</b>

Plan javnih nabavki i plan nabavki shodno članu 51. Zakona o javnim nabavkama izradiće se u skladu sa programom poslovanja preduzeća u zakonskom roku.

## 7. POLITIKA ZARADA I ZAPOŠLJAVANJA

### 7.1. STRUKTURA ZAPOSLENIH

#### KADROVI PO KVALIFIKACIONOJ STRUKTURI

Red.br.	Kvalifikaciona struktura	Plan 2013 g.	Procena 2013 g.	Ukupno plan 2014 god.	I kvartal	II kvartal	III kvartal	IV kvartal	Indeks	
									4/3	5/4
1	2	3	4	5	5a	5b	5c	5d	6	7
1	NK	-	22	22	20	22	23	21	-	100,0%
2	PK	27	2	5	4	4	5	4	7,4%	250,0%
3	KV	18	11	11	11	11	11	10	61,1%	100,0%
4	SSS	13	9	14	14	14	14	13	69,2%	155,6%
5	VKV	-	-	-	-	-	-	-	-	-
6	VS	5	5	5	5	5	5	5	100,0%	100,0%
7	VSS	6	5	7	6	6	6	7	83,3%	140,0%
8	MAGISTRI	-	-	-	-	-	-	-	-	-
9	DOKTORI	-	-	-	-	-	-	-	-	-
<b>UKUPNO</b>		<b>69</b>	<b>54</b>	<b>64</b>	<b>60</b>	<b>62</b>	<b>64</b>	<b>60</b>	<b>78,3%</b>	<b>118,5%</b>

#### STRUKTURA PO OSNOVU GODINE STAROSTI I PO OSNOVU STAŽA OSIGURANJA NA DAN 31.12.2013. GODINE

Red. br.	Struktura po osnovu staža osiguranja	Ukupno	Struktura po osnovu godina starosti	Ukupno
1	2	3	4	5
1	do 5 godina	6	od 20 do 30	2
2	do 10 godina	7	od 30 do 40	12
3	do 15 godina	5	od 40 do 50	22
4	do 20 godina	7	od 50 do 60	16
5	do 25 godina	4	od 60 do 65	2
6	do 30 godina	12		
7	do 35 godina	10		
8	do 40 godina	3		
9	preko 40 godina	-		
<b>UKUPNO</b>		<b>54</b>		<b>54</b>

#### STRUKTURA ZAPOSLENIH PO SEKTORIMA U 2014. GODINI

SEKTORI	Starozaposleni	max. broj novozaposlenih		max. broj radnika na PP posl.	SVEGA
		Neodređeno	Na određeno		
ZELENILO I PROIZVODNJA	15	1	1	6	23
ČISTOĆA GRADSKIH ULICA	1	0	2	7	10
USLUGE POGREBNIH I PRATEĆIH AKTIVNOSTI	7	0	2	1	10
PRUŽANJE USLUGA TRŽNICE NA MALO - PIJACA	5	2	0	0	7
SLUŽBA ODRŽAVANJA	5	1	0	0	6
P. P. STARA TISA KOD BISERNOG OSTRVA	7	0	0	2	9
ZOOHIGIJENA, PRIHV. ZA PSE I ZAŠT. ŽIV. SR.	2	0	0	2	4
PARKING SLUŽBA	1	1	0	0	2
RACUNOVODSTVO I PRAVNA SLUŽBA	11	0	0	0	11
<b>UKUPNO</b>	<b>54</b>	<b>5</b>	<b>5</b>	<b>18</b>	<b>82</b>

## 7.2. ZARADE ZAPOSLENIH

### ZARADE I IZDACI U 2013. GODINI - PROCENA

#### ZARADE ZAPOSLENIH

Mesec	Iznos	Br. Zap.	Prosečna bruto zarada	Pov. u %
1	3	4	5	6
Januar	2.523.438,00	54	46.730,33	92,16
Februar	2.492.305,00	54	46.153,80	91,03
Mart	2.410.318,00	54	44.635,52	88,03
April	2.490.040,00	53	46.981,89	90,94
Maj	2.802.699,00	53	52.881,11	102,36
Jun	2.573.286,00	53	48.552,57	93,98
Jul	2.563.850,00	52	49.304,81	93,64
Avgust	2.574.052,00	52	49.501,00	94,01
Septembar	2.573.877,00	52	49.497,63	94,01
Oktobar	2.586.825,00	52	49.746,63	94,48
Novembar	2.586.197,00	52	49.734,56	94,46
Decembar	2.599.388,00	54	48.136,81	94,94
<b>UKUPNO</b>	<b>30.776.275,00</b>		<b>Povećanje zarada u decembru 2013. godine u osnovu na decembar 2012. godine iznos:</b>	<b>94,94</b>

#### ZARADE NOVOZAPOSLENIH

Mesec	Iznos	Br. Zap.	Prosečna bruto zarada	Pov. u %
1	3	4	5	6
Januar	-	-	-	-
Februar	-	-	-	-
Mart	-	-	-	-
April	-	-	-	-
Maj	-	-	-	-
Jun	-	-	-	-
Jul	-	-	-	-
Avgust	-	-	-	-
Septembar	-	-	-	-
Oktobar	-	-	-	-
Novembar	-	-	-	-
Decembar	-	-	-	-
<b>UKUPNO</b>	<b>-</b>		<b>Povećanje zarada u decembru 2013. godine u osnovu na decembar 2012. godine iznos:</b>	<b>-</b>

### ZARADE - PLATE I IZDACI U 2013. GODINI - PLAN

(novčani iznosi u dinarima)

MESEC	ZARADA (iz GPP za 2013. god.)	Isplate po ugovorima <sup>1</sup>	Druge primanja (jub. nagrade, solid. pomoć, otpremnine)	Naknada troškova (za sl. putovanja, za dolazak i odlazak sa rada i za rad na terenu)	Broj zaposlenih	Broj lica angažovanih po ugovoru
1	2	3	4	5	6	7
Januar	2.523.618	534.750	183.333	216.667	56	27
Februar	2.523.618	534.750	183.333	216.667	56	27
Mart	2.523.618	534.750	183.333	216.667	56	27
April	2.574.090	534.750	183.333	216.667	56	27
Maj	2.574.090	534.750	183.333	216.667	56	27
Jun	2.574.090	534.750	183.333	216.667	56	27
Jul	2.574.090	534.750	183.333	216.667	56	27
Avgust	2.574.090	534.750	183.333	216.667	56	27
Septembar	2.574.090	534.750	183.333	216.667	56	27
Oktobar	2.586.960	534.750	183.333	216.667	56	27
Novembar	2.586.960	534.750	183.333	216.667	56	27
Decembar	2.586.960	534.750	183.333	216.667	56	27
<b>UKUPNO</b>	<b>30.776.275</b>	<b>6.417.000</b>	<b>2.200.000</b>	<b>2.600.000</b>		

<sup>1</sup> Uključiti sve vrste ugovora i naknade za rad posloводства - nadzornog odbora. U ovu kategoriju treba uključiti učešće u dobiti zaposlenih koja se od 6.10.2012. godine oporezuje kao drugi prihod iz člana 85. Zakona o porezu na dohodak građana ("Sl. glasnik RS", br. 24/2001, 80/2002, 80/2002 - dr. zakon, 135/2004, 62/2006, 65/2006 - ispr., 31/2009, 44/2009, 18/2010, 50/2011, 91/2011 - odluka US, 7/2012 usklađeni din. izn., 93/2012, 114/2012 - odluka US, 8/2013 - usklađeni din. izn., 47/2013 i 48/2013 - ispr.)

## ZARADE - PLATE I IZDACI U 2013. GODINI - PROCENA

(novčani iznosi u dinarima)

MESEC	ZARADA (iz PP OD i ZIP obrazaca)	Isplate po ugovorima <sup>2</sup>	Druška primanja (jub. nagrade, solid. pomoć, otpremnine)	Naknada troškova (za sl. putovanja, za dolazak i odlazak sa rada i za rad na terenu)	Broj zaposlenih	Broj lica angažovanih po ugovoru
1	2	3	4	5	6	7
Januar	2.523.438	594.752		136.637	54	23
Februar	2.492.305	607.130		117.745	54	24
Mart	2.410.318	755.084		195.848	54	26
April	2.490.040	877.027		215.633	53	28
Maj	2.802.699	927.122		188.779	53	29
Jun	2.573.286	893.855		178.522	53	29
Jul	2.563.850	1.149.099	60.896	195.912	52	28
Avgust	2.574.052	1.063.415		164.458	52	28
Septembar	2.573.877	959.187	34.754	180.946	52	28
Oktobar	2.586.825	1.067.982		190.817	52	29
Novembar	2.586.197	919.867		185.547	52	27
Decembar	2.599.388	650.000	121.792	186.851	54	21
<b>UKUPNO</b>	<b>30.776.275</b>	<b>10.464.520</b>	<b>217.442</b>	<b>2.137.695</b>		

(Kod jubilarnih nagrada i otpremnina mora se uneti tačan podatak, pa je potrebno uključiti kadrovske evidencije.)

<sup>2</sup> Uključiti sve vrste ugovora i naknade za rad posloводства - nadzornog odbora. U ovu kategoriju takođe treba uključiti učešće u dobiti zaposlenih koja se od 6.10.2012. godine oporezuje kao drugi prihod iz člana 85. Zakona o porezu na dohodak građana.

## ZARADE - PLATE I IZDACI - PLAN 2014. GODINA - STAROZAPOSLENI

(novčani iznosi u dinarima)

MESEC	ZARADA (PP OD i ZIP obrazac + uvećanje)	Isplate po ugovorima <sup>3</sup>	Druška primanja (jub. nagrade, solid. pomoć, otpremnine)	Naknada troškova (za sl. putovanja, za dolazak i odlazak sa rada i za rad na terenu)	Isplate po ugovorima - učešće u dobiti zaposlenih <sup>4</sup>	Broj zaposlenih	Broj lica angažovanih po ugovoru
1	2	3	4	5	6	7	8
Januar	2.586.960	685.833		213.000		54	20
Februar	2.586.960	685.833		213.000		54	20
Mart	2.586.960	685.833	50.000	213.000		54	20
April	2.599.894	718.333		216.000		54	21
Maj	2.599.894	718.333		216.000		54	21
Jun	2.599.894	718.333	50.000	216.000		54	21
Jul	2.599.894	620.833		207.000		54	18
Avgust	2.599.894	620.833		207.000		54	18
Septembar	2.599.894	620.833	50.000	207.000		54	18
Oktobar	2.625.892	588.333		204.000		54	17
Novembar	2.625.892	588.333	350.000	204.000		54	17
Decembar	2.625.892	588.333	300.000	204.000		54	17
I kvartal	7.760.880	2.057.500	50.000	639.000		54	20
II kvartal	7.799.682	2.155.000	50.000	648.000		54	21
III kvartal	7.799.682	1.862.500	50.000	621.000		54	18
IV kvartal	7.877.676	1.765.000	650.000	612.000		54	17
<b>UKUPNO</b>	<b>31.237.920</b>	<b>7.840.000</b>	<b>800.000</b>	<b>2.520.000</b>			

(Kod jubilarnih nagrada i otpremnina mora se planirati tačan podatak pa je potrebno konsultovati kadrovske evidencije.)

<sup>3</sup> Uključiti sve vrste ugovora i naknade za rad posloводства - nadzornog odbora.

<sup>4</sup> U ovoj koloni treba iskazati učešće u dobiti zaposlenih koja se od 6.10.2012. godine oporezuje kao drugi prihod iz člana 85. Zakona o porezu na dohodak građana.

## ZARADE - PLATE I IZDACI - PLAN 2014. GODINA - NOVOZAPOSLENI

(novčani iznosi u dinarima)

MESEC	ZARADA (PP OD i ZIP obrazac + uvećanje)	Isplate po ugovorima <sup>5</sup>	Druška primanja (jub. nagrade, solid. pomoć, otpremnine)	Naknada troškova (za sl. putovanja, za dolazak i odlazak sa rada i za rad na terenu)	Isplate po ugovorima - učešće u dobiti zaposlenih <sup>6</sup>	Broj zaposlenih	Broj lica angažovanih po ugovoru
1	2	3	4	5	6	7	8
Januar	0	0		0		0	0
Februar	0	0		0		0	0
Mart	354.678	0		24.000		6	0
April	354.678	0		24.000		6	0
Maj	354.678	0		24.000		6	0
Jun	472.904	0		32.000		8	0
Jul	591.130	0		40.000		10	0
Avgust	591.130	0		40.000		10	0
Septembar	591.130	0		40.000		10	0
Oktobar	354.678	0		24.000		6	0
Novembar	354.678	0		24.000		6	0
Decembar	354.678	0		24.000		6	0
I kvaratal	354.678	0		24.000			
II kvaratal	1.182.260	0		80.000			
III kvaratal	1.773.390	0		120.000			
IV kvaratal	1.064.034	0		72.000			
<b>UKUPNO</b>	<b>4.374.362</b>	<b>0</b>		<b>296.000</b>			

(Kod jubilarnih nagrada i otpremnina mora se planirati tačan podatak pa je potrebno uključiti kadrovske evidencije.)

<sup>5</sup> Uključiti sve vrste ugovora i naknade za rad posloводства - nadzornog odbora.

<sup>6</sup> U ovoj koloni treba iskazati učešće u dobiti zaposlenih koja se od 6.10.2012. godine oporezuje kao drugi prihod iz člana 85. Zakona o porezu na dohodak građana.

## ZARADE - PLATE I IZDACI - PLAN 2014. GODINA UKUPNO (STAROZAPOSLENI + NOVOZAPOSLENI)

(novčani iznosi u dinarima)

MESEC	ZARADA (PP OD i ZIP obrazac + uvećanje)	Isplate po ugovorima <sup>7</sup>	Druška primanja (jub. nagrade, solid. pomoć, otpremnine)	Naknada troškova (za sl. putovanja, za dolazak i odlazak sa rada i za rad na terenu)	Isplate po ugovorima - učešće u dobiti zaposlenih <sup>8</sup>	Broj zaposlenih	Broj lica angažovanih po ugovoru
1	2	3	4	5	6	7	8
Januar	2.586.960	685.833	0	213.000		54	20
Februar	2.586.960	685.833	0	213.000		54	20
Mart	2.941.638	685.833	50.000	237.000		60	20
April	2.954.572	718.333	0	240.000		60	21
Maj	2.954.572	718.333	0	240.000		60	21
Jun	3.072.798	718.333	50.000	248.000		62	21
Jul	3.191.024	620.833	0	247.000		64	18
Avgust	3.191.024	620.833	0	247.000		64	18
Septembar	3.191.024	620.833	50.000	247.000		64	18
Oktobar	2.980.570	588.333	0	228.000		60	17
Novembar	2.980.570	588.333	350.000	228.000		60	17
Decembar	2.980.570	588.333	300.000	228.000		60	17
I kvaratal	8.115.558	2.057.500	50.000	663.000			
II kvaratal	8.981.942	2.155.000	50.000	728.000			
III kvaratal	9.573.072	1.862.500	50.000	741.000			
IV kvaratal	8.941.710	1.765.000	650.000	684.000			
<b>UKUPNO</b>	<b>35.612.282</b>	<b>7.840.000</b>	<b>800.000</b>	<b>2.816.000</b>			

<sup>7</sup> Uključiti sve vrste ugovora i naknade za rad posloводства - nadzornog odbora.

<sup>8</sup> U ovoj koloni treba iskazati učešće u dobiti zaposlenih koja se od 6.10.2012. godine oporezuje kao drugi prihod iz člana 85. Zakona o porezu na dohodak građana.

U 2013. godini nije isplaćena 13. plata, niti je planirana isplata iste za 2014. godinu.

U 2013. godini nije bila isplaćena naknada sindikalnom rukovodstvu, niti se ista planira za 2014. godinu.

U preduzeću postoji jedna sindikalna organizacija, u kojoj članstvo na dan 31. 12. 2013. godine čini 48 od 54 zaposlenih.

## 7.3. ANALITIKA

### UGOVORI

RASHODI PO UGOVORIMA (u din.)	Br.	2012. god. (Plan)	2013. god. (Plan)	2013/2012 [%]	Plan 2014. god. ukupno	Kvartalni plan 2014. god.			
						I	II	III	IV
Troškovi ugovora o privremenim i povremenim poslovima	1	2.300.000	4.484.000	194,96	6.240.000	1.657.500	1.755.000	1.462.500	1.365.000
Ugovori o delu	2	300.000	300.000	100,00	-	-	-	-	-
Autorski ugovori	3	-	-	-	-	-	-	-	-
Troškovi naknada za rad posloводства - nadzornog odbora	4	1.633.000	1.633.000	100,00	1.600.000	400.000	400.000	400.000	400.000
<b>UKUPNO (1+2+3+4)</b>		<b>4.233.000</b>	<b>6.417.000</b>	<b>151,59</b>	<b>7.840.000</b>	<b>2.057.500</b>	<b>2.155.000</b>	<b>1.862.500</b>	<b>1.765.000</b>

#### Kriterijum za određivanje naknade za rad poslodavstva - nadzornog odbora:

Rešenje o imenovanju predsednika i članova nadzornog odbora JP Komunalac - SO Bečej

Predsednik i članovi nadzornog odbora imaju pravo na odgovarajuću naknadu za rad u nadzornom odboru, mesečno, u sledećem iznosu:

predsednik 35.000,00 dinara, članovi 25.000,00 dinara

### DRUGA PRIMANJA

DRUGA PRIMANJA (u din.)	Br.	2012. god. (Plan)	2013. god. (Plan)	2013/2012 [%]	Plan 2014. god. ukupno	Kvartalni plan 2014. god.			
						I	II	III	IV
Otpremnine	1	1.500.000	1.500.000	100,00	600.000	-	-	-	600.000
Solidarna pomoć	2	150.000	200.000	133,33	200.000	50.000	50.000	50.000	50.000
<b>Ukupno (1+2)</b>	<b>3</b>	<b>1.650.000</b>	<b>1.700.000</b>	<b>103,03</b>	<b>800.000</b>	<b>50.000</b>	<b>50.000</b>	<b>50.000</b>	<b>650.000</b>
Jubilarnе nagrade	4	0	500.000	-	-	-	-	-	-
<b>UKUPNO (3+4)</b>		<b>1.650.000</b>	<b>2.200.000</b>	<b>133,33</b>	<b>800.000</b>	<b>50.000</b>	<b>50.000</b>	<b>50.000</b>	<b>650.000</b>

### NAKNADE TROŠKOVA

NAKNADE TROŠKOVA (u din.)	Br.	2012. god. (Plan)	2013. god. (Plan)	2013/2012 [%]	Plan 2014. god. ukupno	Kvartalni plan 2014. god.			
						I	II	III	IV
Naknada troškova smeštaja i ishrane na službenom putu	1	50.000	50.000	100,00	65.000	15.304	16.804	17.104	15.788
Naknada troškova prevoza na službenom putu	2	50.000	50.000	100,00	65.000	15.304	16.804	17.104	15.788
Naknada troškova prevoza na radno mesto i sa radnog mesta	3	2.250.000	2.500.000	111,11	2.501.000	588.836	646.565	658.111	607.487
Naknada troškova za smeštaj i ishranu na terenu	4	-	-	-	100.000	23.544	25.852	26.314	24.290
Ostale naknade troškova zaposlenih	5	-	-	-	85.000	20.012	21.974	22.367	20.646
<b>UKUPNO (1+2+3+4+5)</b>		<b>2.350.000</b>	<b>2.600.000</b>	<b>110,64</b>	<b>2.816.000</b>	<b>663.000</b>	<b>728.000</b>	<b>741.000</b>	<b>684.000</b>

### UČEŠĆE U DOBITI

UČEŠĆE U DOBITI (u din.)	2012. god. (Plan)	2012. god. (Realizacija)	2013. god. (Plan)	% (3/1)*100	% (3/2)*100	Plan 2014. god. ukupno	Kvartalni			
							I	II	III	IV
Učešće u dobiti	-	-	-	-	-	-	-	-	-	-

Ukoliko u 2014. godini ostvarimo dobit u poslovanju, na osnovu predloga Nadzornog odbora, izvršiće se pokriće gubitaka u poslovanju iz ranijih godina.

Ukoliko se u 2014. godini iskaže gubitak u poslovanju, Nadzorni odbor donosi odluku o načina pokrića gubitka uz saglasnost osnivača.

**JUBILARNE NAGRADE (u dinarima)**

Mesec	Jub. nagrade (Plan 2013 god.)	Jub. nagrade (Realizacija 2013 god.)	Jub. nagrade (Plan 2014. god.)	Broj primalaca (Plan 2013 god.)	Broj primalaca (Realizacija 2013 god.)	Broj primalaca (Plan 2014. god.)	Prosek (1/4)	Prosek (2/5)	Prosek (3/6)	% (3/1*100)	% (7/9)*100)
	1	2	3	4	5	6	7	8	9	10	11
Januar											
Februar											
Mart											
April											
Maj	100.000										
Jun	100.000										
Jul	100.000										
Avgust											
Septembar	100.000										
Oktobar	100.000										
Novembar											
Decembar											
I kvaratal											
II kvaratal	200.000										
III kvaratal	200.000										
IV kvaratal	100.000										
<b>UKUPNO</b>	<b>500.000</b>										

U 2014. godini po kolektivnom ugovoru niko ne stiče pravo na jubilarnu nagradu.

**OTPREMNINE (u dinarima)**

Mesec	Otpremnine (Plan 2013 god.)	Otpremnine (Realizacija 2013 god.)	Otpremnine (Plan 2014. god.)	Broj primalaca (Plan 2013 god.)	Broj primalaca (Realizacija 2013 god.)	Broj primalaca (Plan 2014. god.)	Prosek (1/4)	Prosek (2/5)	Prosek (3/6)	% (3/1*100)	% (7/9)*100)
	1	2	3	4	5	6	7	8	9	10	11
Januar											
Februar											
Mart											
April											
Maj											
Jun	600.000										
Jul		182.688			1			182.688			
Avgust											
Septembar	600.000										
Oktobar											
Novembar			300.000			1.5			200.000		
Decembar			300.000			1.5			200.000		
I kvartal											
II kvartal	600.000										
III kvartal	600.000	182.688									
IV kvartal	300.000		600.000			3					
<b>UKUPNO</b>	<b>1.500.000</b>	<b>182.688</b>	<b>600.000</b>			<b>3</b>		<b>182.688</b>	<b>400.000</b>		

**7.4. DINAMIKA ZAPOSŁJAVANJA****I KVARTAL**

Red.br.	Osnov odliva / prijema kadrova	Broj zaposlenih
	<b>Stanje na dan 31.12.2013. godine</b>	<b>54</b>
1	Odliv kadrova u periodu 01.01.-31.03.2014.	
2	penzija	0
3	otkaz	0
4	neplaćeno odsustvo	0
5	drugi osnov	0
6	Prijem kadrova u periodu 01.01.-31.03.2014.	
7	zamena	0
8	novi poslovi - povećanje obima posla	6
	<b>Stanje na dan 31.03.2014. godine</b>	<b>60</b>

**III KVARTAL**

Red.br.	Osnov odliva / prijema kadrova	Broj zaposlenih
	<b>Stanje na dan 30.06.2014. godine</b>	<b>62</b>
1	Odliv kadrova u periodu 01.07.-30.09.2014.	
2	penzija	0
3	otkaz	0
4	neplaćeno odsustvo	0
5	drugi osnov	0
6	Prijem kadrova u periodu 01.07.-30.09.2014	
7	zamena	0
8	novi poslovi - povećanje obima posla	2
	<b>Stanje na dan 30.09.2014. godine</b>	<b>64</b>

**II KVARTAL**

Red.br.	Osnov odliva / prijema kadrova	Broj zaposlenih
	<b>Stanje na dan 31.03.2014. godine</b>	<b>60</b>
1	Odliv kadrova u periodu 01.04.-30.06.2014.	
2	penzija	0
3	otkaz	0
4	neplaćeno odsustvo	0
5	drugi osnov	0
6	Prijem kadrova u periodu 01.04.-30.06.2014.	
7	zamena	0
8	novi poslovi - povećanje obima posla	2
	<b>Stanje na dan 30.06.2014. godine</b>	<b>62</b>

**IV KVARTAL**

Red.br.	Osnov odliva / prijema kadrova	Broj zaposlenih
	<b>Stanje na dan 30.09.2014. godine</b>	<b>64</b>
1	Odliv kadrova u periodu 01.10.-31.12.2014.	
2	penzija	3
3	otkaz	0
4	neplaćeno odsustvo	0
5	drugi osnov - smanjenje obima posla	4
6	Prijem kadrova u periodu 01.10.-31.12.2014	
7	zamena	3
8	novi poslovi - povećanje obima posla	0
	<b>Stanje na dan 31.12.2014. godine</b>	<b>60</b>



## 8. PRILOZI

8.1. REKAPITULACIJA PREDLOGA SVIH PROGRAMA KOJI SE  
FINANSIRAJU IZ BUDŽETSKIH SREDSTAVA OPŠTINE BEČEJ U 2014. GODINI

STALNI TROŠKOVI	Iznos bez PDV-a	PDV	Iznos sa PDV-om
ODRŽAVANJE ČISTOĆE GRADSKIH ULICA	8.611.846,73	861.184,67	9.473.031,40
ODRŽAVANJE JAVNIH ZELENIH POVRŠINA	7.690.909,09	769.090,91	8.460.000,00
ODRŽAVANJE PARKOVA	2.380.005,81	238.000,58	2.618.006,39
OREZIVANJE DRVOREDA	2.499.125,00	249.912,50	2.749.037,50
PARK PRIRODE "STARA TISA"	2.975.454,55	297.545,46	3.273.000,01
PRIHVATIŠTE ZA PSE	2.181.666,67	436.333,33	2.618.000,00
ZOOHIGIJENA	1.190.000,00	119.000,00	1.309.000,00
DRUGE USLUGE	909.090,91	90.909,09	1.000.000,00
ZAŠTITA ŽIVOTNE SREDINE	909.090,91	90.909,09	1.000.000,00
<b>UKUPNO PLANIRANA SREDSTVA IZ BUDŽETA</b>	<b>29.347.189,67</b>	<b>3.152.885,63</b>	<b>32.500.075,31</b>

Bečej, januar 2014.



Za JP "Komunalac"

Kovač Norbert

## 8.2. PROGRAM ODRŽAVANJA ČISTOĆE JAVNIH POVRŠINA

### DELATNOST – OBLAST U KOJOJ SE PLANIRA IZVOĐENJE RADOVA IZ PROGRAMA:

održavanje čistoće na javnim površinama u naseljenim mestima Opštine Bečej (Bečej, Bačko Petrovo Selo, Bačko Gradište, Radičević, Mileševo, Drljan)

### LOKACIJA NA KOJOJ ĆE SE IZVODITI RADOVI:

javne površine

### VREME I DUŽINA TRAJANJA RADOVA IZ PROGRAMA:

januar – decembar 2014.god.

### CILJEVI:

unapređenje životne sredine  
poboljšanje uslova života stanovnika  
ulepšavanje izgleda ulica

### KRATAK OPIS RADOVA IZ PROGRAMA:

održavanje – čišćenje javnih površina  
čišćenje, grabljenje, sakupljanje i odvoz lišća, smeća i ostalog otpada  
održavanje staza, parkinga (čišćenje ivičnjaka, ...)  
pranje javnih površina

### UKUPAN IZNOS SREDSTAVA ZA SPROVOĐENJE PROGRAMA ZA 2014. GODINU:

potrebna sredstva su 8.611.846,73 dinara bez PDV-a

### OPIS I OBRAZLOŽENJE POTREBNIH RADOVA I NASTALIH TROŠKOVA:

Čišćenje ulica u naseljenim mestima Opštine Bečej vršiće se na osnovu Plana i Programa kojim su obuhvaćane ulice koje bi se čistile u 2014.god. ručno sa dinamikom čišćenja. Naknada za održavanje čistoće ulica treba da pokriva sve nastale troškove pri obavljanju poslova čišćenja ulica. Najveći deo troškova čine troškovi energenata, neto zarade radnika sa pripadajućim porezom i doprinosima na zarade, kao i ostala druga primanja radnika. Pored radne snage potrebno je obezbediti i neophodnu opremu zaštite na radu i ostali potrošni materijal. Osim direktnih materijalnih troškova treba pokriti i nastale nematerijalne troškove i pripadajući deo režijskih troškova. Svi nabrojani troškovi čine troškove radnika angažovanih za obavljanje poslova čišćenja ulica.

Pod održavanjem čistoće ulica ne podrazumeva se samo čišćenje, metlanje uličnih površina, već se najveći efekat daje, ako se sakupljeno smeće, lišće i dr. svakodnevno odlaže u posude (kontejnere), koje se redovno prazne. U 2014. godini očekujemo povećanje troškova sakupljanja i odvoza traktorskom prikolicom u odnosu na ranije godine, iz razloga što nema više sabirnih kontejnera za potrebe čišćenja ulica koje su obuhvaćene redovnim čišćenjem, u koje su čistači ulica privremeno odlagali sakupljeno smeće, lišće i dr. i koje su bile praznjen od strane doo Potisje Bečej. Sa pomenutih površina koje obuhvata Program održavanja čistoće ulica tokom dana pokupi se veća količina smeća, i na osnovu dosadašnjeg iskustva pri obavljanju ovih poslova povremeneno zahteva dodatno angažovanje radne snage i mehanizacije od predviđenih. Poslovi na sakupljanju, odnošenju smeća i lišća sa ulica rezultiraju troškove korišćenja potrebne opreme i mehanizacije u cilju kvalitetnog i kompletnog održavanja čistoće ulica.

**SADRŽAJ RADOVA IZ PROGRAMA:**  
**I RUCNO CISCENJE ULICA**  
**II ČIŠĆENJE ULICA ZA VREME ZIMSKIH PADAVINA**

**I RUČNO ODRŽAVANJE ČISTOĆE ULICA:**

Za održavanje čistoće javnih površina Programom su obuhvaćene ulice koje bi se čistile u 2014. godini ručno sa dinamikom čišćenja i to:

Dinamika čišćenja	Površina [m <sup>2</sup> ]	Broj čišćenja [m <sup>2</sup> ]	Period čišćenja [meseći]	Cena bez PDV-a [din]	Ukupna površina [m <sup>2</sup> ]	IZNOS
<b>Bečej</b>	<b>90.461</b>				<b>15.616.829</b>	<b>7.121.273,93</b>
Svaki dan	32.585	30,00	12	0,456	11.730.600	5.349.153,60
Svaki četvrti dan	23.813	7,50	12	0,456	2.143.170	977.285,52
Jedanput nedeljno	20.631	4,30	12	0,456	1.064.560	485.439,18
* Jedanput nedeljno 01.4-30.9	8.262	4,30	6	0,456	213.160	97.200,78
** Svaki dan 01.06-31.08	5.170	30,00	3	0,456	465.300	212.176,80
<b>Bačko Petrovo Selo</b>	<b>12.500</b>	<b>12,00</b>	<b>12</b>	<b>0,456</b>	<b>1.800.000</b>	<b>820.800,00</b>
Tri puta nedeljno						
<b>Bačko Gradište</b>	<b>10.200</b>	<b>12,00</b>	<b>12</b>	<b>0,456</b>	<b>1.468.800</b>	<b>669.772,80</b>
Tri puta nedeljno						
<b>Svega Bečej i nas. mesta</b>	<b>113.161</b>			<b>0,456</b>	<b>18.885.629</b>	<b>8.611.846,73</b>

Na osnovu proračuna naknada za održavanje čistoće ulica u 2014.god. na godišnjem nivou iznosi 9 473 031,403 dinara sa PDV-om od 10%.

**Dnevni normativi:**

- |  |                             |
|--|-----------------------------|
| a) ručno čišćenje ulica                                    | 7.200 m <sup>2</sup> / dan  |
| b) pročišćavanje javnih površina                           | 14.400 m <sup>2</sup> / dan |
| c) čišćenje međublokovskih površina (sakupljanje otpadaka) | 28.800 m <sup>2</sup> / dan |

Pun ekonomski normativ: 6.300 m<sup>2</sup> / dan

Potreban broj radnika: 10

Obračun izvršenih poslova bi bilo mesečno, uz prethodno overen dnevnik rada od strane nalogodavca (komunalane inspekcije) i izvršioca posla (JP Komunalac Bečej).

## PLAN I PROGRAM ODRŽAVANJA ČISTOĆE GRADSKIH ULICA U BEČEJU ZA 2014. GODINU

Osnovna površina

### I ULICE KOJE SE ČISTE SVAKI DAN

1. TRG OSLOBOĐENJA	8.624 m <sup>2</sup>
2. ul. GLAVNA	4.945 m <sup>2</sup>
- od Trga Oslobođenja do ugla ul. Čuka Z.	
3. ul. ZELENA	13.930 m <sup>2</sup>
- od ugla ul. Zmaj Jovina do ugla ul. Čuka Zoltana	
4. PROSTOR IZMEĐU ZGRADA SO, PIK-a i PORESKE UPRAVE	1.600 m <sup>2</sup>
5. PROSTOR ISPRED ZGRADE VOJVOĐANSKE BANKE I DDOR-a ul. NOVOSADSKA	1.888 m <sup>2</sup>
- od Trga Oslobođenja do ugla ul. Zelena	
6. ul. UROŠA PREDIĆA	1.598 m <sup>2</sup>
- od Trga Oslobođenja do ugla ul. Zelena (deo)	
7. ul. DANILA KIŠA	gratis
- od ugla ul. Zelena do ugla ul. Dositejeve	
8. ul. GERBEROVA	gratis
- od Trga Oslobođenja do ugla ul. Dositejeva	
9. ul. BRAĆE TAN	
- od Trga Oslobođenja do ugla ul. Z. Jovina	gratis

**SVEGA: 32,585 m<sup>2</sup>**

### II ULICE KOJE SE ČISTE SVAKI ČETVRTI DAN

1. ul. ČUKA ZOLTANA	5.482 m <sup>2</sup>
2. ul. GERBEROVA	1.480 m <sup>2</sup>
- od ugla ul. Dositejeva do ugla ul. M. Crnjanskog	
3. TRG ČILAG	500 m <sup>2</sup>
4. ul. DOSITEJEVA	3.465 m <sup>2</sup>
5. ul. ZELENA	1.000 m <sup>2</sup>
- od ugla ul. Lovačka do ugla ul. Zmaj Jovina	
6. ul. ZMAJ JOVINA	5.985 m <sup>2</sup>
- od ugla ul. Zelena do ugla ul. M. Crnjanskog	
7. ZELENI KORZO	2.835 m <sup>2</sup>
- od ugla ul. Lovačka do grba	
8. ul. ZMAJ JOVINA	1.350 m <sup>2</sup>
- od ugla ul. Zelena do ugla ul. Sv. Markovića	
9. ul. UROŠA PREDIĆA	1.716 m <sup>2</sup>
- od ugla ul. Zelena do ugla ul. Sv. Markovića (deo)	
10. ul. NOVOSADSKA	gratis
- od ugla ul. Zelena do ugla ul. Sv. Markovića	
11. ul. MILOŠA CRNJANSKOG	gratis
- od Trga Čilag do ugla ul. Zmaj Jovina	

**SVEGA: 23,813 m<sup>2</sup>**

**III ULICE KOJE SE ČISTE JEDANPUT NEDELJNO**

1. ul. PETEFI ŠANDORA	2.960 m <sup>2</sup>
- od ugla ul. Zelena do ugla ul. Sv. Markovića	
2. ul. REPUBLIKANSKA	3.100 m <sup>2</sup>
- od ugla ul. H. Veljkova do ugla ul. Đ. Jakšić	
3. ul. NIKOLE TESLE	3.500 m <sup>2</sup>
- od ugla ul. P. Šandora do ugla ul. D. Đerđa	
4. ul. PROLETERSKA	1.900 m <sup>2</sup>
- od ugla ul. Hunjadi J do ugla ul. Udarnička	
5. TRG BRATSTVA JEDINSTVA	4.600 m <sup>2</sup>
- od ugla ul. Hunjadi Janoša do ugla ul. Udarnička sa dečijim igralištem	
6. ul. UDARNIČKA	2.370 m <sup>2</sup>
- od ograde dečjeg vrtića do kraja zgrade OŠ Š Mihalja	
7. GORNJI PARK	2.201 m <sup>2</sup>
- betonske staze, trotoar i parkiralište kod Dečjeg dispanzera	

---

**SVEGA:** **20.630 m<sup>2</sup>**

**IV ČIŠĆENJE ŠETALIŠTA NA TISI JEDANPUT NEDELJNO**

od 01. aprila do 30. septembra 2014.god. **8.262 m<sup>2</sup>**

**V ČIŠĆENJE STEPENIŠTA NA OBALI TISE SVAKI DAN**

od 01. juna do 31. avgusta 2014.god. **5.170 m<sup>2</sup>**

**PLAN I PROGRAM ODRŽAVANJA ČISTOĆE  
ULICA U NASELJENIM MESTIMA ZA 2014. GODINU**

**Bačko Petrovo Selo****CENTAR i ULICE KOJE SU OBUHVAĆENE ČIŠĆENJEM TRI PUTA NEDELJNO**

1. ul. Patr. Vićentija Prodanova i Doža Đerđa od ugla ul. Jožef Atile do ugla ul. Svetozara Miletića
2. ul. Dr. Imrea Kiša, od početka parkinga ispred crkve do ugla ul. I. C. Fetera
3. Park na uglu ulica Jožef Atile i Doža Đerđa
4. Park ispred ambulante
5. ul. Jožef Atile od početka parka do ugla ul. I. C. Fetera

**Bačko Gradište****CENTAR i ULICE KOJE SU OBUHVAĆENE ČIŠĆENJEM TRI PUTA NEDELJNO**

1. ul. Glavna od Doma zdravlja do ugla ul. NOV sa strane gde je obdanište i MZ (neparna strana)
2. ul. Glavna ispred ulaza u školu i 50m levo i desno od ulaza, ukupno 120 m ulice, parna strana
3. ul. NOV obe strane od ugla ul. Glavna do ugla ul. Školska

**sakupljanje otpadaka u džakove**

1. ul. Glavna od ugla ul. NOV do silaska prema Tisi
2. ul. NOV od mosta, ceo most, do žel. pruge
3. ul. Školska od ugla ul. NOV do Marketa A
4. Park ceo park i ulice oko parka
5. Oko dečijeg igrališta u ul. 22 oktobra

**sakupljanje otpadaka u džakove u periodu od 01.aprila do 31.oktobra 2014.god.**

1. ul. Glavna put od sela do mosta na Staroj Tisi, sakupljanje otpadaka u džakove

**Čišćenje ulica u naseljenim mestima opštine Bečej ( Radičević, Mileševo, Drljan ) u periodu od 1. aprila do 31. oktobra 2014.godine vrši će se u okviru održavanja javnih zelenih površina**

## II ČIŠĆENJE ULICA ZA VREME ZIMSKIH PADAVINA

### Bečej:

#### I ULICE GDE SE RUČNO ČISTI SNEG I LED REDOVNO PO POTREBI

1. TRG OSLOBOĐENJA - oko Trga
2. TRG OSLOBOĐENJA - stepenice preko Trga
3. TRG OSLOBOĐENJA - između Poreske upr., Opštine i PIK-a
4. ul. GERBEROVA - od Trga do ugla ul. M. Crnjanskog
5. ul. BRAĆE TAN - od Trga do ugla ul. Z. Jovina
6. ul. GLAVNA - od Trga do ugla ul. Čuka Z
7. ul. UROŠA PREDIĆA - od Trga do ugla ul. Zelena
8. ul. NOVOSADSKA - od Trga do ugla ul. Zelena
9. ul. ZELENA - od ugla ul. Lovačka do ugla ul. Čuka Zoltana
10. ul. DANILA KIŠA - od ugla ul. Zelena do ugla ul. Dositejeva
11. ul. DOSITEJEVA
12. ul. MILOŠA CRNJANSKOG – od Trga Čilag do ugla ul. Z Jovina

### Naseljena mesta Opštine:

Ručno čišćenje snega i leda vrši se na lokacijama koje se čiste i održavaju u letnjem periodu.

Napomena : Ručno se čiste staze širine od 1,5 m

#### II RASKRSNICE, PEŠAČKI PRELAZI GDE SE RUČNO ČISTI SNEG I LED REDOVNO PO POTREBI

raskrsnice, pešački prelazi na delovima ulica koji se po planu i programu čiste od zimskih padavina i to: ul. Glavna, Zelena, Novosadska, Zmaj Jovina (deo), Gerberova, Uroš Predića, Danila Kiša, Dositejeva, Miloša Crnjanskog, Braće Tan, Čuka Zoltana.

#### III ULICE GDE SE MAŠINSKI ČISTI SNEG

1. ul. ZELENA
  - staza za biciklove od ul. Novosadska do ul. Republikanske
2. ul. PETROVOSELSKI PUT
  - staza za biciklove od «Živinoprometa» do »Elektrovojvodine»
3. ul. TOPOLSKI PUT
  - staza za biciklove od otpada do ulaza u PIK Bečej Remont
4. ul. INDUSTRIJSKA
  - staza za biciklove od ugla ul. Pionirska do skretanja prema Sojaproteinu

Napomena: Mašinski se čiste staze za biciklove u širini od 1,6 m.

Za vreme zimskih padavina sneg i led se uklanja ručno i mašinski u skladu sa Programom sa sledećim prioritetima:

- ručno čišćenje staza širine od 1,5 m i mašinsko čišćenje staza za biciklove u širini od 1,6 m po planu
- pešački prelazi po planu u ulicama koje su obuhvaćene čišćenjem
- druge javne površine u ulicama koje su obuhvaćene planom za redovno čišćenje (trgovi, ispred ustanova, škola, ...)
- proširivanje staza iz plana
- površine po nalogu nadzornog organa

Zbog specifičnosti uslova na otklanjanju snega i leda sa javnih površina, ne postoji dnevna norma za čistače ulica, već se oni angažuju na tim poslovima po satu.

**8.3. PROGRAM ODRŽAVANJA JAVNIH ZELENIH POVRŠINA**

Br R	OPIS POSLOVA SA LOKACIJAMA	Jed. mere	Količina u m2	Cena	Intenzitet radova	VREDNOST RADOVA
1	<b>ODRŽAVANJE TRAVNJAKA</b>					
1.	<b>Prolećno grabljenje travnjaka sa odvozom</b>					
1. 1.	Grabljenje užeg centra grada	m2	11.013			
1. 2.	Grabljenje centra grada	m2	9.547			
1. 3.	Grabljenje šireg centra grada	m2	49.540			
	Grabljenje trave i sakupljanje otpadaka	m2	70.100 x	1,4243 x	1 =	99.843,43
1. 4.	Odvoz sa ručnim utovarom	tura	7 x	2.500,000 x	1 =	17.500,00
	PDV 10%				=	11.734,34
	<b>SVEGA SA PDV-om</b>				=	<b>129.077,77</b>
2.	<b>Košenje travnjaka sakupljanje i odvoz</b>					
2. 1.	<b>Uži centar grada</b>					
	* cela ulica Braće Tan	m2	160		7	
	* ulica Glavna od Trga do Čuka Zoltana	m2	980		7	
	* ulica Zelena od ugla Lovačke do ugla ulice Zoltana Čuke	m2	2.382		7	
	* ulica Danila Kiša u celosti od ugla ulice Zelena do ugla ulice Dositejeve	m2	608		7	
	* prostor oko zgrade SO, PIK-a i banke	m2	1.913		7	
	* prostor ispred muzičke škole	m2	894		7	
	* prostor ispred JP Direkcija za izgradnju Bečej i Tehničke škole	m2	970		7	
	* rundele ispred zgrade PIK-a (bivši Najlon)	m2	1.053		7	
	* rundele ispred prodavnice Borovo	m2	293		7	
	* rundele ispred objekta DDOR	m2	1.100		7	
	* SO Bečej - dvorište	m2	660		7	
	Košenje	m2	11.013 x	3,0000 x	7 =	231.273,00
	Grabljenje trave i sakupljanje otpadaka	m2	11.013 x	1,4243 x	2 =	31.371,63
	Sakupljanje krupnih otpadaka	m2	11.013 x	0,2419 x	5 =	13.320,22
	Odvoz sa ručnim utovarom	tura	7 x	2.500,000 x	1 =	17.500,00
	PDV 10%				=	29.346,49
	<b>SVEGA SA PDV-om</b>				=	<b>322.811,34</b>
2. 2.	<b>Centar grada</b>					
	* ulica Glavna od ugla Zoltana Čuke do ugla ulice Petrovoselski put	m2	4.615		7	
	* ulica Zelena od ugla ulice Zoltana Čuke do ugla ulice Petrovoselski put	m2	4.932		7	
	Košenje	m2	9.547 x	3,0000 x	7 =	200.487,00
	Grabljenje trave i sakupljanje otpadaka	m2	9.547 x	1,4243 x	2 =	27.195,58
	Sakupljanje krupnih otpadaka	m2	9.547 x	0,2419 x	5 =	11.547,10
	Odvoz sa ručnim utovarom	tura	7 x	2.500,000 x	1 =	17.500,00
	PDV 10%				=	25.672,97
	<b>SVEGA SA PDV-om</b>				=	<b>282.402,65</b>
2. 3.	<b>Širi centar grada</b>					
	* ulica M.Crnjanskog od ugla ulice Omladinska do ugla ulice Ž.Endre	m2	2.212		4	
	* ulica Zoltana Čuke od ugla ulice Zelene do Trga Čilag	m2	587		4	
	* ulica Gerberovih od ugla ulice Glavna do ugla ulice M.Crnjanskog	m2	980		4	
	* rundele oko robne kuće	m2	1.700		4	
	* prostor oko Spomen zida	m2	1.745		4	
	* šetalište na Tisi	m2	13.380		4	
	* zeleni korzo i hotel do Goranskog parka	m2	1.390		4	
	* ulica Zmaj Jovina od ugla ulice Zelena do ugla ulice M.Crnjanskog	m2	1.906		4	
	* prostor oko škole, crkve i doma u Donjem	m2	3.780		4	
	* ulica Dositejeva u celosti	m2	484		4	
	* prostor - trougao kod platnare	m2	3.000		4	

* prostor preko puta platnare	m2	2.990				4	
* dečije igralište kod pivare	m2	1.596				4	
* prostor kod škole Šamu Mihalj	m2	860				4	
* prostor kod spomenika Šamu Mihalj	m2	760				4	
* dečije igralište u Novom Selu	m2	2.340				4	
* dečije igralište u malom ritu - Veljko Vlahović	m2	1.680				4	
* dečije igralište pored kanala Zmaj Jovina	m2	1.140				4	
* dečije igralište u kamp naselju	m2	1.928				4	
* 7 Sekretara SKOJ-a	m2	2.815				4	
* Naselje Nestor Džilitov	m2	gratis				4	
* DTV Partizan	m2	gratis				4	
* Sportski tereni 4 kom	m2	gratis				4	
* Trougao i prostor kod Živinoprometa	m2	gratis				4	
* naselje Sever Đurkić	m2	gratis				4	
* prostor kod železničke stanice i Toplane	m2	2.267				4	
Košenje	m2	49.540	x	3,0000	x	4	= 594.480,00
Grabljenje trave i sakupljanje otpadaka	m2	49.540	x	1,4243	x	2	= 141.119,64
Sakupljanje krupnih otpadaka	m2	49.540	x	0,2419	x	2	= 23.967,45
Odvoz sa ručnim utovarom	tura	10	x	2.500,000	x	1	= 25.000,00
PDV 10%							= 78.456,71
<b>SVEGA SA PDV-om</b>							<b>= 863.023,81</b>
<b>2 4 Naseljena mesta</b>							
<b>Košenje</b>							
* Bačko Gradište	m2	3.150	x	4,8645	x	7	= 107.262,23
* Bačko Petrovo Selo	m2	4.600	x	5,2293	x	7	= 168.383,46
* Radičević	m2	2.500	x	5,6215	x	7	= 98.376,25
* Mileševo	m2	1.700	x	6,0431	x	7	= 71.912,89
* Drljan	m2	2.000	x	6,4963	x	7	= 90.948,20
* Poljanice	m2	4.840	x	6,4963	x	7	= 220.094,64
Ukupna površina za košenje	m2	18.790					756.977,67
Grabljenje trave i sakupljanje otpadaka	m2	18.790	x	1,4243	x	2	= 53.525,19
Sakupljanje krupnih otpadaka	m2	18.790	x	0,2419	x	5	= 22.726,51
Odvoz sa ručnim utovarom	tura	6	x	2.500,000	x	1	= 15.000,00
PDV 10%							= 84.822,94
<b>SVEGA SA PDV-om</b>							<b>933.052,30</b>
<b>3. Bt</b>	<b>OPIS POSLOVA SA LOKACIJAMA</b>	<b>Jed. Mere</b>	<b>Količina u m2</b>		<b>Intenzitet radova</b>		<b>VREDNOST RADOVA</b>
<b>3.</b>	<b>Jesenje grabljenje travnjaka</b>						
3. 1.	Jesenje grabljenje travnjaka bez šetališta na Tisi	m2	56.720	x	1,4243	x	1 = 80.786,30
	Odvoz sa ručnim utovarom	tura	7	x	2.500,000	x	1 = 17.500,00
	PDV 10%						= 9.828,63
	<b>SVEGA SA PDV-om</b>						<b>= 108.114,93</b>
4. 1.	Košenje trave na raskrsnicama u opštini Bečej						
	* Bečej - regionalni i magistralni putevi	m2	98.460				
	Košenje raskrsnica u opštini Bečej	m2	98.460				
	Košenje raskrsnica (50% mašinski)	m2	49.230	x	1,5000	x	3 = 221.535,00
	Košenje raskrsnica (50% ručno)	m2	49.230	x	3,0000	x	3 = 443.070,00
	Grabljenje trave i sakupljanje otpadaka	m2	98.460	x	1,4243	x	3 = 420.709,73
	Odvoz sa ručnim utovarom	tura	12	x	2.500,000	x	1 = 30.000,00
	PDV 10%						= 111.531,47
	<b>SVEGA SA PDV-om</b>						<b>1.226.846,21</b>
4 2.	Košenje trave na prilaznim putevima u opštini Bečej						
	Bečej	260.000	m2		1,5000	x	3 = 1.170.000,00
	Bačko Gradište	21.000	m2		1,5000	x	3 = 94.500,00
	Bačko Petrovo Selo	18.000	m2		1,5000	x	3 = 81.000,00
	Mileševo	4.800	m2		1,5000	x	3 = 21.600,00
	Drljan	6.600	m2		1,5000	x	3 = 29.700,00
	Poljanice	40.500	m2		1,5000	x	3 = 182.250,00
	Radičević	3.900	m2		1,5000	x	3 = 17.550,00
	Mašinsko košenje prilaznih puteva	354.800	m2				1.596.600,00
	Odvoz sa ručnim utovarom	0	x	2.500,000	x	0	= 0,00
	PDV 10%						= 159.660,00
	<b>SVEGA SA PDV-om</b>						<b>1.756.260,00</b>



II		ODRŽAVANJE RUŽA														
1.	1.	Odgrtanje	kom	1.500	x	18,5693	x	1	=	27.853,95						
1.	2.	Prolečno orezivanje	kom	1.500	x	30,6777	x	1	=	46.016,55						
1.	3.	Okopavanje	kom	1.500	x	18,5693	x	4	=	111.415,80						
1.	4.	Orez cvetova i divljačica	kom	1.500	x	4,8840	x	4	=	29.304,00						
1.	5.	Hemijska zaštita	kom	1.500	x	4,8840	x	2	=	14.652,00						
1.	6.	Prihranjivanje	kom	1.500	x	4,5788	x	2	=	13.736,40						
1.	7.	Jesenje zagrtanje	kom	1.500	x	18,5693	x	1	=	27.853,95						
1.	8.	Zalivanje ruža	kom	1.500	x	6,1051	x	10	=	92.283,70						
Svega održavanje ruža										=	363.116,35					
1.	9.	Odvoz sa ručnim utovarom	tura	8	x	2.500,000			=	20.000,00						
PDV 10%										=	38.311,64					
<b>SVEGA SA PDV-om</b>										=	<b>421.427,99</b>					
III		ODRŽAVANJE UKRASNOG ŠIBLJA														
1.	1.	Okopavanje	kom	1.231	x	11,7667	x	4	=	57.939,23						
1.	2.	Orezivanje	kom	1.231	x	75,4481	x	4	=	371.506,44						
Svega održavanje ukrasnog šiblja										=	429.445,68					
1.	3.	Odvoz sa ručnim utovarom	tura	8	x	2.500,000	x	1	=	20.000,00						
PDV 10%										=	44.944,57					
<b>SVEGA SA PDV-om</b>										=	<b>494.390,24</b>					
IV		ODRŽAVANJE ŽIVE OGRADE														
1.	1.	Okopavanje	m	1.521	x	14,8555	x	4	=	90.380,86						
1.	2.	Orezivanje	m	1.521	x	34,7987	x	4	=	211.715,29						
Svega održavanje žive ograde u Bečeju										=	302.096,15					
Održavanje žive ograde u naseljenim mestima - paušalno										=	46.296,30					
1.	3.	Odvoz sa ručnim utovarom	tura	8	x	2.500,000	x	1	=	20.000,00						
PDV 10%										=	36.839,25					
<b>SVEGA SA PDV-om</b>										=	<b>405.231,70</b>					
V		ODRŽAVANJE DRVOREDA														
1.	1.	Okopavanje (Glavna, Gerberovih, Novosadska, Trg)	kom	177	x	25,5394	x	4	=	18.081,90						
2.	2.	Orezivanje sofora	kom	69	x	2.230,4240	x	1	=	153.899,26						
3.	3.	Značajnije potkresivanje	kom	75	x	1.115,2170	x	1	=	83.641,28						
4.	4.	Sečenje izdanaka stabala	kom	200	x	557,6143	x	1	=	111.522,86						
Svega održavanje drvoreda										=	367.145,29					
Odvoz sa ručnim utovarom										=	20.000,00					
PDV 10%										=	38.714,53					
<b>SVEGA SA PDV-om</b>										=	<b>425.859,81</b>					
br	OPIS POSLOVA SA LOKACIJAMA		Jed. Mere	Količina		Cena		Intenzitet radova		VREDNOST RADOVA						
VI		ZALIVANJE														
1.	1.	Zalivanje travnjaka i rundela	m2	11.013	x	6,1051	x	8	=	537.883,73						
Svega zalivanje										=	537.883,73					
PDV 10%										=	53.788,37					
<b>SVEGA SA PDV-om</b>										=	<b>591.672,10</b>					
VII		PODIZANJE CVETNIH RUNDELA														
1.	1.	Podizanje cvetnih rundela	pauš	prol-jesen		227.195,07	x	2	=	454.390,14						
sa održavanjem - okopavanjem, grabuljanjem, prihrana, hemijska zaštita i zalivanje planira se sadnja oko 25.000 komada rasada letnjeg i jesenjeg cveća 50% u gradu Bečeju i 50% u naseljenim mestima																
Svega podizanje cvetnih rundela										=	454.390,14					
PDV 10%										=	45.439,01					
<b>SVEGA SA PDV-om</b>										=	<b>499.829,15</b>					
VIII		Održavanje staza - žuljanje u centru														
čas										100	x	0,00	x	1	=	0,00
Žuljanje staza u centru - GRATIS										=	0,00					
PDV 10%										=	0,00					
<b>SVEGA SA PDV-om</b>										=	<b>0,00</b>					

- IX Prolečno uređenje grada - BIĆE URAĐENO U OKVIRU JAVNIH RADOVA !  
 Prolečno uređenje grada podrazumeva uklanjanje krupnih otpadaka i smeća na javnim površinama, čišćenje bankina, sakupljanje lišća sa površina koje nisu u programu održavanja javnih zelenih površina i orezivanje polomljenog ukrasnog šiblja od posledica prekomernih zimskih padavina.

## REKAPITULACIJA

	bez PDV-a	PDV	sa PDV-om
I ODRŽAVANJE TRAVNJAKA	5.110.535,46	511.053,55	5.621.589,01
II ODRŽAVANJE RUŽA	383.116,35	38.311,64	421.427,99
III ODRŽAVANJE UKRASNOG ŠIBLJA	449.445,68	44.944,57	494.390,24
IV ODRŽAVANJE ŽIVE OGRADE	368.392,45	36.839,25	405.231,70
V ODRŽAVANJE DRVOREDA	387.145,29	38.714,53	425.859,81
VI ZALIVANJE	537.883,73	53.788,37	591.672,10
VII PODIZANJE CVETNIH RUNDELA	454.390,14	45.439,01	499.829,15
VIII ŽULJANJE STAZA	-	-	-
IX PROLEČNO UREĐENJE GRADA	-	-	-
<b>UKUPNO</b>	<b>7.690.909,09</b>	<b>769.090,91</b>	<b>8.460.000,00</b>

Bečež, januar 2014.



Za JP "Komunalac"

*Norbert Kovač*

Kovač Norbert

## 8.4. PROGRAM KOŠENJA TRAVE NA RASKRSNICAMA

### I Mašinsko i ručno košenje trave na raskrsnicama koje presecaju magistralni i regionalni putevi oko znakova i prelaza radi preglednosti saobraćaja sa sakupljanjem

1 Bečej	54 raskrsnica	15 m x 4 m x 3 m =	180 m <sup>2</sup> =	9.720 m <sup>2</sup>
2 Bačko Gradište	16 raskrsnica	15 m x 4 m x 3 m =	180 m <sup>2</sup> =	2.880 m <sup>2</sup>
3 Bačko Petrovo Selo	15 raskrsnica	15 m x 4 m x 3 m =	180 m <sup>2</sup> =	2.700 m <sup>2</sup>
4 Radičević	10 raskrsnica	15 m x 4 m x 3 m =	180 m <sup>2</sup> =	1.800 m <sup>2</sup>
5 Mileševo	8 raskrsnica	15 m x 4 m x 3 m =	180 m <sup>2</sup> =	1.440 m <sup>2</sup>
<b>S v e g a</b>	<b>103 raskrsnice</b>			<b>18.540 m<sup>2</sup></b>

### II Mašinsko i ručno košenje trave na raskrsnicama na ulicama od prioriteta (planirano čišćenje snega) radi preglednosti saobraćaja sa sakupljanjem

1 Bečej	146 raskrsnica	15 m x 4 m x 3 m =	180 m <sup>2</sup> =	26.280 m <sup>2</sup>
2 Bačko Gradište	12 raskrsnica	15 m x 4 m x 3 m =	180 m <sup>2</sup> =	2.160 m <sup>2</sup>
3 Bačko Petrovo Selo	50 raskrsnica	15 m x 4 m x 3 m =	180 m <sup>2</sup> =	9.000 m <sup>2</sup>
4 Radičević	4 raskrsnica	15 m x 4 m x 3 m =	180 m <sup>2</sup> =	720 m <sup>2</sup>
5 Mileševo	2 raskrsnica	15 m x 4 m x 3 m =	180 m <sup>2</sup> =	360 m <sup>2</sup>
6 Drljan	12 raskrsnica	15 m x 4 m x 3 m =	180 m <sup>2</sup> =	2160 m <sup>2</sup>
<b>S v e g a</b>	<b>226 raskrsnice</b>			<b>40.680 m<sup>2</sup></b>

### III Mašinsko i ručno košenje trave na raskrsnicama na ulicama koje nisu u prioritetu za čišćenje snega radi preglednosti saobraćaja sa sakupljanjem

1 Bečej	118 raskrsnica	15 m x 4 m x 2 m =	120 m <sup>2</sup> =	14.160 m <sup>2</sup>
2 Bačko Gradište	90 raskrsnica	15 m x 4 m x 2 m =	120 m <sup>2</sup> =	10.800 m <sup>2</sup>
3 Bačko Petrovo Selo	84 raskrsnica	15 m x 4 m x 2 m =	120 m <sup>2</sup> =	10.080 m <sup>2</sup>
4 Radičević	13 raskrsnica	15 m x 4 m x 2 m =	120 m <sup>2</sup> =	1.560 m <sup>2</sup>
5 Mileševo + Drljan	22 raskrsnica	15 m x 4 m x 2 m =	120 m <sup>2</sup> =	2.640 m <sup>2</sup>
<b>S v e g a</b>	<b>327 raskrsnice</b>			<b>39.240 m<sup>2</sup></b>

**Ukupno raskrsnice 98.460 m<sup>2</sup>**

Kod ovog košenja 50% se kosi ručno i 50% mašinski

Mašinsko košenje	=	49.230 m <sup>2</sup>
Ručno košenje	=	49.230 m <sup>2</sup>
<b>U k u p n o</b>	<b>=</b>	<b>98.460 m<sup>2</sup></b>

Naknada za jedno košenje po cenama iz 2013. godine bez PDV-a iznosi:

Mašinsko košenje	49.230 m <sup>2</sup> x 1 x 1,5000 din =	73.845,00 din
Ručno košenje	49.230 m <sup>2</sup> x 1 x 3,0000 din =	147.690,00 din
Grabljenje trave i sakupljanje otpadaka	98.460 m <sup>2</sup> x 1 x 1,4243 din =	140.236,58 din
Odvoz sa ručnim utovarom	4 tura x 1 x 2.500,00 din =	10.000,00 din
<b>U k u p n o</b>	<b>98.460 m<sup>2</sup></b>	<b>= 371.771,58 din</b>

Godišnje se planira tri puta košenje i to u sledećim vremenskim intervalima:

1 od 01.05. - 15.06. 2014.	371.771,58 din
2 od 16.06. - 31.07. 2014.	371.771,58 din
3 od 01.08. - 15.09. 2014.	371.771,58 din

**Ukupna vrednost radova bez PDV-a 1.115.314,73 din**

**8.5. PROGRAM KOŠENJA TRAVE NA PRILAZNIM PUTEVIMA**

<b>1 Bačko Gradište</b>						
- Bečej - Novi Sad	2.000	m	3	m	=	6.000 m <sup>2</sup>
- Bečej - Čurug (od raskrsnice)	1.500	m	3	m	=	4.500 m <sup>2</sup>
- Od crkve do mosta (Biserno)	3.500	m	3	m	=	10.500 m <sup>2</sup>
						21.000 m <sup>2</sup>
<b>2 Bačko Petrovo Selo</b>						
- B.P.Selo - Mol	3.800	m	3	m	=	11.400 m <sup>2</sup>
- B.P.Selo (centar) - Poljanice	2.200	m	3	m	=	6.600 m <sup>2</sup>
						18.000 m <sup>2</sup>
<b>3 Mileševo</b>						
- Mileševo - Bačka Topola	1.600	m	3	m	=	4.800 m <sup>2</sup>
						4.800 m <sup>2</sup>
<b>4 Drljan</b>						
- Drljan - put za B.Topolu bliže Mileševu	1.200	m	3	m	=	3.600 m <sup>2</sup>
- Drljan - put za B.Topolu bliže Bečeju	1.000	m	3	m	=	3.000 m <sup>2</sup>
						6.600 m <sup>2</sup>
<b>5 Poljanice</b>						
- put do raskrsnice	12.000	m	3	m	=	36.000 m <sup>2</sup>
- od raskrsnice pa kroz selo	1.500	m	3	m	=	4.500 m <sup>2</sup>
						40.500 m <sup>2</sup>
<b>6 Radičević</b>						
- Bečej - Srbobran od tabli u Radičeviću	1.300	m	3	m	=	3.900 m <sup>2</sup>
						3.900 m <sup>2</sup>
<b>Ukupno naseljena mesta (1+2+3+4+5+6)</b>					=	<b>94.800 m<sup>2</sup></b>
<b>7 Bečej</b>						
- od ulice B.Kidriča do Živinoprometa od puta do staze (B.P.S.)					=	6.300 m <sup>2</sup>
- od Živinoprometa do table izlaz iz Bečeja (B.P.S.)					=	8.400 m <sup>2</sup>
- od table izlaz iz Bečeja (B.P.S.) do Velpetrola					=	3.600 m <sup>2</sup>
- od Velpetrola do Lukoila (B.P.S.)					=	7.800 m <sup>2</sup>
- od Lukoila do table izlaz iz Bečeja (B. Topola) desna strana puta					=	5.100 m <sup>2</sup>
- od Lukoila do table izlaz iz Bečeja (B. Topola) leva strana puta					=	1.500 m <sup>2</sup>
- kanal pored puta (B. Topola)					=	4.800 m <sup>2</sup>
- od Lukoila do starog Fadipa (Srbobran)					=	7.000 m <sup>2</sup>
- od starog Fadipa do Vandor čarde (Srbobran)					=	6.000 m <sup>2</sup>
- od Vandor čarde do Agro-prometa (Srbobran)					=	50.000 m <sup>2</sup>
- od Agro-prometa do table Bečej (Srbobran)					=	3.200 m <sup>2</sup>
- od table Bečej do pruge kod Vandor čarde (Srbobran)					=	11.200 m <sup>2</sup>
- od pruge kod Vandor čarde do Trikoteksa (Srbobran)					=	2.400 m <sup>2</sup>
- od mosta do table Bečej leva strana (N. Bečej)					=	2.100 m <sup>2</sup>
- od mosta do table Bečej desna strana (N. Bečej)					=	2.100 m <sup>2</sup>
- od mosta do table Bečej (B. Gradište)					=	3.000 m <sup>2</sup>
- od table Bečej do mosta (B. Gradište)					=	6.000 m <sup>2</sup>
- od semenske stanice do Židara					=	11.000 m <sup>2</sup>
- od srbobranskog puta do firme Orčik					=	8.800 m <sup>2</sup>
- prostor oko Albanskog spomenika					=	15.000 m <sup>2</sup>
- trougao kod mosta na kanalu					=	12.700 m <sup>2</sup>
- na nasipu od ulice J.Bogdana do Halas Čarde					=	82.000 m <sup>2</sup>
						260.000 m <sup>2</sup>
<b>Ukupno Bečej</b>					=	<b>260.000 m<sup>2</sup></b>
<b>SVEGA OPŠTINA BEČEJ (1 - 7)</b>					=	<b>354.800 m<sup>2</sup></b>
	Mašinsko košenje	354.800	m <sup>2</sup>	x	1.50	din = 532.200,00
<b>U k u p n o</b>		<b>354.800</b>	<b>m<sup>2</sup></b>			<b>532.200,00</b> din

Godišnje se planira tri puta košenje i to u sledećim vremenskim intervalima:

1	od 01.05. - 15.06. 2014.	532.200,00	din
2	od 16.06. - 31.07. 2014.	532.200,00	din
3	od 01.08. - 15.09. 2014.	532.200,00	din

**Ukupna vrednost radova bez PDV-a 1.596.600,00 din**

**8.6. PROGRAM ODRŽAVANJA PARKOVA****- Održavanje postojećeg stanja parkova**

Rb.	Naziv i lokacija	Površina
1	gornji park - ulica Glavna	36.470 m <sup>2</sup>
2	donji park - ulica Lovačka	24.957 m <sup>2</sup>
3	mali park - pored DTD-a	4.450 m <sup>2</sup>
4	mali park - između malog lovca i hotela	10.179 m <sup>2</sup>
5	park u Bačkom Gradištu	25.000 m <sup>2</sup>
6	park u Bačkom Petrovom Selu (centar i kod stadiona)	8.000 m <sup>2</sup>
7	mali park kod Pivare	3.860 m <sup>2</sup>
8	mali park kod Živinoprometa	3.160 m <sup>2</sup>
9	Goranski park - redovno će se kositi travnjak za G R A T I S	77.771 m <sup>2</sup>
<b>UKUPNO</b>		<b>193.847 m<sup>2</sup></b>

potreban intenzitet radova	meseci u godini kada se obavljaju radovi	površina u m <sup>2</sup>	uređenje pejzaža, sadnja drva	košenje trave	sakupljanje pokošene trave	sakupljanje krupnih otpadaka	odvoz sa traktorskom prikolicom	orezivanje (korpa + utovar + sakupljanje)	jesenje sakupljanje	Ukupna vrednost radova
1	IV	-	136.300,00	-	-	-	-	-	-	136.300,00
4	IV-X	116.076	-	3,0000	-	-	-	-	-	1.392.912,00
2	IV-X	116.076	-	-	1,4243	-	-	-	-	330.654,09
4	IV-XI	116.076	-	-	-	0,2419	-	-	-	112.315,14
20	IV-XI	-	-	-	-	-	1.625,00	-	-	32.500,00
70 sati	III-XI	-	-	-	-	-	-	3.000,00	-	210.000,00
1	XII	116.076	-	-	-	-	-	-	1,4243	165.324,58
<b>UKUPNO</b>										<b>2.380.005,81</b>
<b>PDV</b>									<b>10%</b>	<b>238.000,58</b>
<b>UKUPNO SA PDV - o m</b>										<b>2.618.006,39</b>

Plan uređenja parkova za 2014. godinu:

- \* **Gornji park** - sanitarne intervencije kritičnih biljnih individua - prioritet imaju stabla pozicionirana duž glavnih pešačkih, kolskih komunikacija i dečijeg igrališta. Predlaže se orezivanje suvih grana, kao i vađenje stabala sa uznapredovalim truležnim procesima debla. Takođe planiramo sukcesivno i parcijalno podmlađivanje biljnog fonda, kao i povećanje broja žbunastih vrsta, pogodnih za podsadnju. Predviđene aktivnosti uključuju i formiranje cvetnih leja na istaknutim lokacijama parka, što bi znatno doprinelo uvećanju estetskih vrednosti čitavog prostora.
- \* **Donji park** - zamena stabala fiziološki prestarelih mekih lišćara, uz neophodne intervencije na uklanjanju mehaničkih oštećenja ostalih biljnih individua.
- \* **Mali park kod DTD-a** - redovno održavanje.
- \* **Mali park između Malog lovca i hotela** - redovno održavanje.
- \* **Park u Bačkom Gradištu** - redovno održavanje.
- \* **Park u Bačkom Petrovom Selu** - redovno održavanje.
- \* **Ostali parkovi** - redovno održavanje.

**8.7. PROGRAM OREZIVANJA DRVOREDA**

R br	Opis poslova	Jed mere	Količina	Cena/j.m.*	Intenzitet radova	Vrednost
1	Rad platforme sa rukovaocem 1 radnik x 7 časova x 92 dana =	čas	644	1.330,00	110	856.520,00
2	Rad dva radnika na platformi motornom testerom i ostalim alatom 2 radnika x 7 časova x 92 dana =	čas	1.288	385,00	110	495.880,00
3	Rad tri radnika sa potrebnim alatom na kraćenju i utovaru grana na vozilo i obezbeđivanju bezbednog saobraćaja 3 radnika x 7 časova x 92 dana =	čas	1.932	300,00	110	579.600,00
4	Prevoz orezanih grana traktorskom prikolicom	tura	349	1.625,00	1	567.125,00
<b>UKUPNO</b>						<b>2.499.125,00</b>
<b>P D V</b>						<b>249.912,50</b>
<b>UKUPNA VREDNOST</b>						<b>2.749.037,51</b>

\* U cene su uračunati troškovi izlaska na teren i ostali troškovi (amortizacija, zaštitna oprema, troškovi režije i dr.).

Program održavanja drvoreda sastoji se od orezivanja motornom testerom sa ili bez angažovanja platforme, raščišćavanje i odvoz orezanih grana, kao i uklanjanje grana kao posledica vremenskih neprilika.

## 8.8. REKAPITULACIJA ODRŽAVANJA JAVNIH POVRŠINA U OPŠTINI BEČEJ ZA 2014. GODINU

Održavanje čistoće ulica	din bez PDV-a	%
Bečej	7.121.273,93	82,69
Bačko Petrovo Selo	820.800,00	9,53
Bačko Gradište	669.772,80	7,78
Radičević	0,00	0,00
Mileševo	0,00	0,00
Drljan	0,00	0,00
Poljanica	0,00	0,00
<b>Svega Opština Bečej</b>	<b>8.611.846,73</b>	<b>100,00</b>

Održavanje javnih zelenih površina	din bez PDV-a	%
Bečej	4.175.720,39	83,87
Bačko Petrovo Selo	168.383,46	3,38
Bačko Gradište	107.262,23	2,15
Radičević	98.376,25	1,98
Mileševo	71.912,89	1,44
Drljan	90.948,20	1,83
Poljanica	220.094,64	4,42
Održavanje žive ograde	46.296,30	0,93
<b>Svega Opština Bečej</b>	<b>4.978.994,36</b>	<b>100,00</b>

Održavanje parkova	din bez PDV-a	%
Bečej	1.603.370,21	67,37
Bačko Petrovo Selo	263.982,40	11,09
Bačko Gradište	512.653,20	21,54
Radičević	0,00	0,00
Mileševo	0,00	0,00
Drljan	0,00	0,00
Poljanica	0,00	0,00
<b>Svega Opština Bečej</b>	<b>2.380.005,81</b>	<b>100,00</b>

Orezivanje drvoreda	din bez PDV-a	%
Bečej	1.222.398,10	48,9130
Bačko Petrovo Selo	407.466,03	16,3043
Bačko Gradište	325.972,83	13,0435
Radičević	135.822,01	5,4348
Mileševo	135.822,01	5,4348
Drljan	135.822,01	5,4348
Poljanica	135.822,01	5,4348
<b>Svega Opština Bečej</b>	<b>2.499.125,00</b>	<b>100,00</b>

Košnje prilaznih puteva	din bez PDV-a	%
Bečej	1.170.000,00	73,28
Bačko Petrovo Selo	81.000,00	5,07
Bačko Gradište	94.500,00	5,92
Radičević	17.550,00	1,10
Mileševo	21.600,00	1,35
Drljan	29.700,00	1,86
Poljanica	182.250,00	11,41
<b>Svega Opština Bečej</b>	<b>1.596.600,00</b>	<b>100,00</b>

Košnje trave na raskrsnicama	din bez PDV-a	%
Bečej	568.192,03	50,94
Bačko Petrovo Selo	246.714,96	22,12
Bačko Gradište	179.429,06	16,09
Radičević	46.216,58	4,14
Mileševo	35.342,09	3,17
Drljan	39.420,02	3,53
Poljanica	0,00	0,00
<b>Svega Opština Bečej</b>	<b>1.115.314,74</b>	<b>100,00</b>

Održ. jav. površ. opšt. Bečej	din bez PDV-a	%
Bečej	15.907.250,96	75,10
Bačko Petrovo Selo	1.988.346,85	9,39
Bačko Gradište	1.889.590,11	8,92
Radičević	297.964,84	1,41
Mileševo	264.676,99	1,25
Drljan	295.890,23	1,40
Poljanica	538.166,65	2,54
<b>Bečej</b>	<b>15.907.250,96</b>	<b>75,10</b>
<b>Ukupno naseljena mesta</b>	<b>5.274.635,68</b>	<b>24,90</b>
<b>Svega Opština Bečej</b>	<b>21.181.886,64</b>	<b>100,00</b>